盛京時報

昭和六年六月九日
舊曆四月廿三日
中日祀祝休刊

發行人 佐原篤介
編輯人 菊池貞二
印刷人 東光明
發行所 盛京時報社
盛京時報支社

論說

讀蔣告全國將士書 (儆霜庵)

蔣告全國將士書。爲文雖滅裂之文也。蓋其志不在剿匪。僅不過假他人酒盃。澆自己磊塊之[illegible]。所以不免矛盾層出。前後支吾。令人不覺發噱噴飯耳。

蔣痛詆編遣裁兵之軟弱論者。謂已經國家編定之軍隊。政府惟恐其培養充實之不及。又何有遣散之可言？……以中國疆域之廣。國防之大。人民之衆。富源之厚。現有軍額。決不能認爲過多。苟能政事入軌。國力充裕。現有軍費。豈但無須減少。且當逐漸增加。今日之不顧事實而倡言裁減軍隊之論者。或製造編遣之謠諑。使我軍心不定者。非特無革命常識。而且無國家觀念。苟非喪心病狂。何至如此？

可知蔣介石是『成色百二十分』的整個軍閥！全國新舊大小軍閥咸聽之下。歡忭踴躍。以爲能言所欲言。實獲我心矣。當一齊狂呼『蔣介石萬歲！』自此軍心大定。固不待言。然而不定者。爲全國四萬萬的民心耳。但亦無足重輕。緣四萬萬盡係喪心病狂之劣種！惟我們貴國的貴種軍人之位置與權利。須千萬擁護保障也。

又謂如爲個人計。當不難以自劾下野爲得策。……誠念革命爲責任而非權利。斷不能放棄對國家民族之責任。亦深信今日中正苟因小不忍而中反動派之毒計。以一退自謝。則此後將士之流連。國民之困苦。必十倍於今時。國族滅亡。不僅吾人生無容足之地。將士先烈。且亦死無埋骨之所。……

由此以觀。中國之大。建國靖民之材。唯蔣介石一人。則大有當今之世舍我其誰之概。換言之。蔣介石若一日下野。則亡國滅種。必隨其後！如此之偉大人物。今將誰來動身。親剿共匪。不知明日若不幸而斃於匪彈。中將如之何？中國之土崩瓦解。不旋踵矣。所以蔣若眞有憂國濟民之志。則決不出此。孤注一擲之輕率舉動。然而蔣自身則簡單解答曰。……中正預留之遺囑也。……捨身報國。誓死勦他。……今日下野。猶且不肯爲者。明日果能愉快戰死？很奇怪的邏輯！大約此人優倡。僅工科白耳。

「幸而完此素願。決當解甲歸田。」『捨身報國。誓死勦他。』『什麼』解甲歸田』與『誓死無他』。均非國民所管。至國民日夕所翹望者。則非今日剿匪。明日殲共之亂吹口惠。而爲事實上之完全剿匪！

語云爲政不在多言。治軍討賊。亦尤不在多言。若夫預留之遺囑。則多言中之多言矣。嗚呼。剿匪事業。恐非此人所能辦到。

三秦已麥秋 (儆)

三秦麥已成熟！勦餘之民。仍留種糧。悲憫之天。倘不棄斯民。令人感慨無量。

貿易之變調 (儆)

原來日本之對華貿易。每年輸出超過輸入。孰意自一月以來。輸入日本之華貨。意駕輸出中國之日貨而上之者。計日金五百萬圓！所謂『經濟侵略』。在我不告而去。在彼則不招而來。刻已移往日本矣。

盧布贖路案 (儆)

盧布贖路案。多有疑問。東北人民。若能用奉票由張學良之手買收張作霖的遺產。則似東鐵亦不妨以盧布贖回也。

惟若此爲不可能。則彼恐亦不可能。吾之此言。並非爲蘇俄張目。祇慮奸人投機抬價。從中操縱。無智小民。或上其當而已。

日益深刻化 (儆)

河北反對產銷稅之運動。日趨嚴重深刻矣。裁一釐金。易以三稅。……何物非產。何貨非銷。……品列十二。包羅萬象。……重徵疊取。……詎惟釐金變相更十百倍於釐金。……至其結論。則異常明瞭。『爲共匪造大好機會！』

晉綏民航即將開辦
先載郵件俟有成績載乘客

太原訊云、山西航空改爲民用一節、已詳日前本報、現據航空界消息、本省當局、以飛機一物、實爲現代交通之利器、日西北地方、風氣晚開、交通閉塞、舉辦航空交通、更爲當務之急、是以對於民用航空籌備處、日前所呈之晉新(即由太原至新疆)民用航空計劃、詳加審核後、認爲實有積極開辦之必要、惟因線路太長、財力有限、即行通至新疆、實非一時所能辦到、仍擬按照計劃先辦晉綏(由太原至綏遠)一段、向後再爲逐漸發展、以達最終目的、現建設廳(民用航空籌備處、歸建設廳管轄)已令該處、對於晉綏段內、如購備機件、修葺塲址等事、詳爲計劃呈廳、以便撥款分別辦理、該處目下正在詳擬、茲將關於晉綏段內籌備情形、略誌於下、(一)飛機、該處現有飛機、種類甚多、如『道克洛斯』『壓斯』『福來民國』、『阿拉度』『什來克』『卜利茲』『高德隆』『開司』等、不下十餘種之多、惟內中除『道克洛斯』係屬大機、能載乘客外、其餘各機、均係雙座式、只能載郵、不能搭客、在開辦試航之初、亦擬只載郵件、向後辦有成績、擬載乘客時、而此項道克洛斯飛機、僅有一架、屆時決難敷用、現擬添購八座式大機三架、專載客郵之用、(二)修塲、由太原至綏遠之中間、前已設立有飛機降落塲兩處、一在陽明堡、一在大同、但既已開辦民用、所有塲中設備、必須完善、方能堅固乘客信仰心理、該處對於上列二塲、擬再從新修葺以臻完善、至於航站、則擬暫不設立(三)裁工、在航空學校時代、所屬之飛機工廠、曾有工人七八十名現因業已改爲民用事務簡單、不能容納如許工人、更因兵工廠屢裁大批工人、該廠亦難例外、所有技藝不良工人、均已先後逐被淘汰、截至現今止、業已裁去四十餘人、(四)人員、民用航空籌備處、現已改爲民用航空局、其局長一職、仍由王福恒(前航空學校校長)充任、孫昭明、(前航空第一隊隊長)馮保崙、前航空第二隊隊長)二人爲副局長、巴金(俄人教官)爲領航、其局內各組、目下尚未組織、所有航空學校學生、一律均爲航空員、

新詩 (歡迎投稿)

啊我的小孩

—法國 MARTINET作— (木天譯)

在這黑夜裡有紫的顏色的殘痕、
面前又一次你閃燦了、星、
粹粹的星、最初的星、他因
我所愛的星、
天空的無限眞是一個空的機械塡啊、今夜！
現在是早晨的光明、
這已經是春天的光明要復生、
我要你的青春和你的歡樂作什麼、
比夜還陰凄的太陽？
紫丁香的萌芽還未有放開、
但已經而們朧朧了、他們是濕的薔薇的顏色、
啊！我們共同心醉的萌芽！
麻雀和黑雀在他們的狂喜的頭中
沈醉了、他們流囀了、對着水晶般的沈靜、
那囑我心的、他們的天使般的叫聲、
適才那最初的土蜂
嗡嗡地進了房中、
啊大地、他也是、你是如何地殘酷、你啊、今天！
—啊我的孩子、你也一天要安息在、你也要、在我的裏發、

晉金融整理方案

太原訊云、三晉民衆、望穿秋水之整理金融辦法、業於日昨由省府連同發行兌現銀元券簡章及撤收省鈔辦法、同時正式公佈、此項辦法、因關係三晉民生、故社會異常注意、多數心理、以爲晉鈔既經破產、無論作爲幾折、只要能立予兌現、則一切糾紛、自可解決、惟查此次公佈之各辦法、對於省鈔雖已規定每元對現四角、然對兌現一層、卻未明白規定、如現時每洋可換省鈔三元一二角者、是否能依此項法律規定、立時降爲二元五角之數、是誠一大疑問矣、社會間對此、刻正在街談巷議、紛紜莫定中、總之、整理目前山西金融、純係實力問題、絕非一紙空文、所可奏效、故此次辦法之實效、恐亦渺乎難期、茲錄各項辦法如次、以供研究金融問題者之參考、

▲整理山西省金融辦法

第一條、凡在山西省境內公私一切收支交易、均確定以現洋爲本位、

第二條、由省政府規定獎勵土產出口辦法、以期增加現金輸入、鞏固社會金融、

第三條、省政府爲活動全省金融起見、委託山西省銀行、發行兌現銀元券、與現洋一律通用、其發行簡章另定之、

第四條、凡山西省銀行在民國十八年以前印製各種兌換券(以下通稱省鈔)由省政府責成省銀行、分次撤收焚燬、其撤收辦法另定之、

第五條、各縣因撤收省鈔金融感困難時、准另組織兌換所發行兌現券、或借領省銀行兌現券、以資救濟、其辦法另定之、

第六條、省鈔在兌現券未能充分供給週轉之前、仍應照舊流通、但每省鈔一元、折價定爲現洋四角、

第七條、山西全省地方賦稅等欵、商民得以省鈔二元五角、折合現洋一元、揆交之、

第八條、凡在本省境內買賣貨物、及動產不動產、一切交易、得以省鈔二元五角折合現洋一元、倘有拒絕收受者、以擾亂金融論、從重處罰、

第九條、凡在民國十九年十月一日前之各種交易、如存欵放欵債務契約等發生爭執時、應按開始交易及債務成立時鈔價比較每元四角之差數、雙方平均擔任、(例如當時省鈔價格六折、比較差數爲十分之二、雙方各應分擔十分之一)

第十條、自十九年十月一日起、至二十年五月底止之各種省鈔現洋交易、仍以省鈔現洋原額分別收付之、

第十一條、商民對省鈔每元折價四角、如有懷疑、而慮受意外虧損者、准以省鈔存放省銀行生息、屆期每元以現洋四角付還、其存欵辦法、由省銀行規定、

第十二條、本辦法實行後、凡因省鈔價落、增收之附加一概取銷、

第十三條、凡徵收官吏有違犯本辦法各條之規定、查明嚴予懲辦、

第十四條、本辦法自二十年六月一日實行、

班禪遊湯山

南京訊云、班禪四日偕勘布赴湯山住三四日即移寶華山、杭遊作罷、班接平電、青海呼圖克圖經甘肅抵平、謁張後即來京報告邊防參加西藏會議、又云、班禪今接平電云、青海呼圖克圖自青海來平、即可到京、晤謁張後、即并行京、向主坐報告邊防狀況、來參加西藏會議、

體育

馮大醫專足賽
三比一…馮大勝

馮庸大學隊與小河沿醫科專門學校隊、于日昨午前十時、在西站南滿醫科大球塲舉行比賽、結果三比一之成績、馮大隊獲勝、

扶餘教育會 開籃球賽會

扶餘縣教育會、所籌備之籃球賽、于去月三十日在該縣中學校籃球塲舉行、茲將是日比賽成績、披露如下、

▲縣一校與滿蒙校、結果三十二與十九之比、縣一校勝、

▲嘗試隊與七星隊、結果四十四與十六之比、嘗試勝、

第二日(三十一日)與第一日繼續比賽、於早十句鐘開始比賽、

▲縣三校、初級組、滿蒙校初級組、縣三校棄權、滿蒙初級組勝、

▲觀光隊與七星隊、結果七十與七之比、觀光大獲勝利、

▲縣三高級組、與滿蒙高級組、結果三十五與三十之比、縣三勝、

▲回民校與十三校、結果十二與四之比、回民勝、至此暫停賽、六月七日繼賽云、

連埠星期球聲

籃球…黑貓對裕昌源
棒球…震華對沙工廠
足球…永青對樂羣隊

【大連】體育乃鍛鍊身心唯一之事、自昔已三育並重、近日本埠商民、對於體育之講求、大有蒸蒸日上之勢、各商店亦於公餘從事體育之練習、數月前、有黑貓籃球隊之組織、日日練習不懈、但從未與外界爲友誼之競賽、而裕昌源刻亦組織籃球隊、練習有素、諸隊員均皆不弱、今約定星期日、(七日)假伏見台第一中學球塲、爲破題兒之處女賽、該隊雖未曾與外界接觸、而各隊員均鍛鍊有素、旗鼓相當、定有一番盛況云、

又震華棒球隊、自成立以來、練習不輟、且曾聘平田氏担任指導、作積極之練習、但亦來與外界接觸、茲爲增進經驗起見、於七日特假沙河口神社前滿鐵塲、約沙工見習球隊、爲友誼之處女賽云、

又永青足球隊、特乘星期休假之期、特約樂羣隊、於是日午后五時、亦假伏見台第一中學體育塲、比賽、該兩隊均素負盛名者、此番競技、當各顯身手、彼此均可作他山之助云、

高欄新記錄

美國阿哈俄州舉行第八屆常年洋動會、阿哈俄大學中級生凱勒氏打破一百二十碼高欄世界記錄、時間爲十四秒又十分之三云、

交通校 鼓勵動運

【四平街】本埠東北第一交通中學校、對於學生體育之訓練、平時特別注重、惟本處距省荒遠、殊乏中級學校與之比賽、茲該校最近爲鼓勵學生運動起見、特製錦標八枚、令各級學生輪流比賽各種球術、以最終優勝之級次、每級總分第一、全校總分第一之學生、除獎以錦標外、並聞特備物品多種分別獎勵云、

三木得聖盃

咸布力基(英國)六日電、聖佐治高爾網球賽、于六日舉行決賽、日本在選手三木以六比三、六比三之成績、打破英國選手里氏、結果三木因三年連勝、競獲得永久聖盃云、

廣告

上海 青島 行
▲天津丸 六月十一日
▲奉天丸 六月十七日
▲大連丸 六月十四日
◉天津行
▲濟通丸 六月十二日
▲天潮丸 六月十六日
◉龍口行
◉龍平丸 (旅順不行) 六月十五日

大連汽船株式會社 電話四一八五番
局專貨客經店 大連市敷島町六番地 永和公司 電話七二七五番
阪神航路專屬荷扱店 大連市須磨町六〇番 電話七八六八番
澤山兄弟商會 電話長五二六二番 四六八一番

雜務廣告

高價收買 新舊金銀 白金等器
如願割讓者隨時接洽或電商
大連市吉野町二三 鈴木金陽堂 長電八二二六番

時計、貴金屬裝身具、銀器、眼鏡類、寒暖計、萬年筆、金貨牌掛鐘坐鐘總發賣元
電話長三七三七番 三二四九番
奉天春日町 中谷時計店
卸部電話 日二九一七番 中四〇四六番

人造乳是下奶最有效…效…驗的藥
各埠藥房均有經售
定價 每瓶現大洋壹圓 每打現大洋拾圓
監製發行 遼寧永年西藥房

好機會
北平瀋陽鼓南介福綢緞莊繼續分此樓
夏季特別 全部貨品大廉價念一天
▲另設意外便宜賤賣部
▲有見所未見過之新花樣 ▲有出人意料外之便宜貨

遼寧鼓樓南 天新祥綢緞商店舉行
誠實大減價 卅天五月廿八日起
求多賣的宗旨 拘薄利的主義 誠實的減價 確實的便宜 最近應時之綢緞紗羅紡綈葛綾綢 大批來到 花色新艷 最合現代時裝 定價低廉 管保比較 望各界從早惠顧幸勿錯悮 值此減價期
內設電機洗染部同時大減價
注意 惠顧 諸君認明南間洋式樓面八字樣庶不致悮
中國電話 二四八二號

吉海鐵路管理局 標購車務外段站員司及警察等夏季服裝廣告
第二十號 本局現擬標購車務外段站員司及警察等夏季服裝 卡西布單制服代帽八十三套 青帆布單制服代帽一百五十八套 青帆布鞋八十七雙 帆布夾鞋八十八雙 油皮鞋八十八雙 白線手套八十八付 黃裹腿八十三付 黃棉紗單制服代帽五百二十五 … 所有尺碼式樣均詳載標單內定於本年六月九日下午二時在本局開標凡屬服裝商號有願承辦者由六月三十日起攜帶押款吉大洋二百元到本局置備課領取標單照章填具於開標前一日投交本局置備課指定之標箱內以便屆期開標但領取標單須交工本費吉大洋二元此項工本費無論得標與否槪不發還特此廣告

吉海鐵路管理局招商開採鋪道石碴廣告
第二十三號 本局擬於一面山及南林子所屬舊有碴塲招商開採鋪道石碴約三萬至四萬公方凡國內商民具有確實資本而且富於包工經驗欲行包辦是項工程者務於本年六月十日起至六月廿日下午三時開標前一日止攜帶標單費吉大洋二元前來吉垣本局工務處領取標單及說明書將標單填明連同押款吉大洋一千元投交本局標箱屆時當衆開標過期無效無論得標與否其所交押款一律退給至標單費二元作爲本局印刷工本槪不發還特此廣告

大綸綢緞商店新貨大貢獻 遼寧省城金銀庫街
荷蒙各界歡迎競購本廠出品最新之
鷓鴣綢一枝花旗袍料 第四批新到 每件七元六
注意 招請賣販員
本號專銷江浙綢緞設立門市茲爲推廣營業起見特擬招請販賣員如有下列情形相符者請前來接洽面議報酬從優
一凡爲本號販賣員須有安實商保額定四人不限男女
二年齡在卅歲以上四十歲以內
三要有商業經驗而無嗜好者
接洽時間十五月二十日起至六月五日截止

二十年一月出版 四月修正再版
訴訟必讀 有問必答 現代新訴狀
本書專供人民訴訟之用。文字取其淺顯。無論何種訴狀案。包羅完備。一查即得。人生一世。難免交涉。交涉難免訴訟。一旦涉訟自己不懂律和訴訟法要請律師豈非手續麻煩若能自己懂得法律會寫狀子和訴訟法就可自己辦理。隨心所欲。又妥當。又經濟！本局最新出版的。
訴訟必讀 有問必答 黃希灝律師編現代新訴狀 是保護你生命財產的常年顧問 是幫助你辦理訴訟的義務律師

現代新訴狀總目
依照本書中摹做套用 可不解撰狀方法、可不受人操縱、可使訴訟案勝收、可增加法律智識
(卷一)刑事類・總則之部。分則之部。特別法之部。
(卷二)民事類・(上)總則之部。債之部。
(卷三)民事類・(下)物權。親屬。繼承。特別法之部。
(卷四)婦女類・婚姻。繼承。身分。刑事之部。
(卷四)行政類・違警。訴願。請願。之部。
特價 全書洋裝五冊 定價洋三元 特價一元二角 郵寄費九分
瀋陽廣益書局發行 地址鼓樓北路東 電話四〇〇九號

應有盡有 攜帶便利
旅行藥庫
春遊良伴 有備無患
內儲良藥多種 小剪刀象皮膏俱具
瀋陽鼓樓西 中法藥房總經理
每隻六元 全國分行及各藥房均有出售

愛國
國人愛國一致採用
完全國貨 中國人丹
統治百病 居家旅行 當備平安
最大包一元 大包五角 中包一角 玻瓶二角 小包五分

快樂

小兒科聖藥
嬰兒快樂片
統治孩病易服效速
每瓶三角
瀋陽鼓樓西 中法大藥房總經理

蔣剿共宣言

聲明剿匪後下野

(南京七日電通電) 蔣介石于六日晚發表討伐共產軍之宣言、並聲明俟完成討伐江西共產黨、統一全國後實行下野、

南京六日專電、據南京總司令部十六日晚八時發表總司令蔣介石赴贛前、告全國將士書、全文如下、

張副司令、各總指揮、各軍長、各師長、轉各官兵均鑒、中正此次赴贛剿共、臨行之前、國恥黨仇、萬感交集、對我全體將士、公私情切、仰望誠般、誠有不能已於言者也、慨自革命未成、赤禍方殷、中央依國民會議之決議、應全國民意之要求、以最大之決心、籌集全國之武力、滌除此民族之患、以竟革命全功、中正秉命黨國督率軍隊、深知國家安危之所繫、我袍澤期望之殷、特抒悃忱、以資勗勉、凡我同袍、誓以同澤同仇之慨、滅此朝食、以盡我革命軍人效命黨國之天職、中正以爲吾全國軍人之在今日、應有毅然不搖之決心、方能應此時代艱難之使命、下列二義、務望明認爲信、

一曰消除內爭、保障統一、國家今日、將有統一之局面、實我無數將士先烈之血所請成、吾人痛定思痛、追念先烈死事之悲慘、及戰地同胞之苦痛、當以全力保障國家統一與和平、爲民衆解除痛苦、故今日國家編定之軍隊、當誓以全力剿匪、舍此以外、決不能於國境之內、以軍隊與軍隊作戰、賠同室操戈自相殘殺之義、徒爲赤匪造機會、以貽民族無窮之禍根、使中央得以不顧一切、竭全力殲滅赤匪、此中正願我全體將士有深刻之認識者一也、

二曰剿滅赤匪、安定社會、國民會議已有決議、凡剿匪得力部隊、國家應特別愛護、尤宜特別保障、我將士苟剿匪有功、當然爲人民之敬愛、而就中國國防之需要、及國勢論之、國家編定之軍隊、政府惟恐培養充實之不足、又何有遣散之可言、中國今日、實不患貧窮、而獨患內亂、實不患財政不充裕、而獨患國家之不統一、及地方秩序之不安定、以中國區域之廣、國防之大、人民之衆、富源之厚、現有軍額、決不能謂爲過多、苟能政治入軌、國內統一、現支軍費、不惟無須減少、且當逐漸增加、今日不察事實、而倡裁減軍隊之論者、或製造編遣之謠言、使我軍心不安者、非特無國民常識、亦且無國家觀念、苟非喪心病狂、何致語此、凡我革命軍人、同深知此意、自不爲所動心、中央斟酌國情、權衡需要、既明定軍政大計、認爲現有軍隊、決無須裁減、而使我全國將士自矢效命黨國之忱、終身以干城自任、此中正敢負責以告我全國將士者二也、

明乎以上二義、我全國將士、應知今日革命軍人之出處進退、如能以國家以民族爲前提者、決不患無以自存、而只患無以自救、民族最大之禍患、自爲萬惡之赤匪、我革命愛國之軍人、應以消滅赤匪爲自任、凡受命担任剿匪軍隊、務須以一當百、以十當千、至其他未直接担任剿匪者、亦宜安心整理、加緊訓練、綏靖地方、恢復秩序、使剿匪軍隊專一任務、而無後顧之憂、反之、不惟現役軍人而已、凡昔曾參加革命而中道叛離之軍人、當此國難之秋、亦應深明大義、不爲反動所惑、不爲赤匪張目、扶持國家元氣、助成剿匪使命、則中正他日亦將陳明中央、寬其既往之錯誤、原以吾人置身我行、應有中國之□□族、此又我軍人應共有之自覺也、

夫惟吾軍、有衛國之天職、故禍國害民之反動分子、常欲得吾軍人而甘心、中傷誘惑、機險百出、若非篤信主義、絕對服從中央之指導、即不能自免於危機、試觀過去叛變卑污政客、何一不以吾軍人爲工具、綜其結果、彼雖或暫逞權位、利祿一時、而我被用之軍人、則永被天下之恥笑、且歷次事例、凡離開黨國附和反動者無不滅亡、擁護中央、堅苦奮鬥者無不勝利、中正常與我袍澤時懷深淵、知足知危、而決不棄吾革命軍人光榮歷史之保障、

最近反動氣勢、又復囂張、爲匪張目、如中風狂、對於中正誣之爲擁兵自重、罵之爲軍人獨裁、毀之百端、有如毒矢均集、中正百戰餘生、飽經憂患、尚有何求、則爲個人計、詎不以自動下野爲得策、今所以含垢忍辱未敢言去者、徒以國恥未雪、主義未行、先烈之熱血未乾、總理之遺志未成、誠念革命爲責任而非權利、斷不能放棄對國家民族之責任、今日中正苟以小不忍而中反動派之毒計、則此後將士之流離、國民之困苦、必更倍於今日、國族滅亡、不僅吾人將無容足之地、將士先烈亦無埋骨之所、

中正深念總理付託之重、昔先烈與陣亡將士死義之殘酷、以此雖有十百倍於今日之侮辱、中正亦惟有甘之如飴、一息尚存、絕不自放棄職責、使全國袍澤保障革命大業、因此中斷也、

中正行將出發赴贛、督率剿滅赤匪、仰賴總理之威靈、人民之助力、諸將士之忠誠奮勉、奠安國族、幸而償此夙願、即當解甲歸田、表我之心跡、然軍人以身許國、不能成功、誓當成仁、則中正因此捨身疆場、克隨總理與諸先烈將士於地下、而我袍澤亦誓當向中正所指之光明大路、永不爲反動政客作工具、使我全國袍澤自相殘殺、望吾袍澤對消滅赤匪努力奮鬪、繼續中正之遺志、爲先烈爭正氣、爲民族除大害、以表示吾中國革命軍人之真精神於世界、瀝膽直言、不欲爲外人道、亦不足爲外人道也、特爲對於多年相共之全體將士、爲懇切之聲明、我諸將士視此爲黨國之訓示也可、爲家人兄弟之訓勉也可、即視爲中正彌留之遺言亦無不可、捨身報國之死騷他、願吾全國之將士、同體力行而共勉焉、蔣中正魚(六日)、

吾之生活

杜魯基自叙傳 吾之生活 (邱佳譯) (101)

第十六章 再度亡命外國

德國社會主義

一九零七年黨大會在倫敦社會主義者敎會開會、第一國會仍在聖彼得堡存續、革命雖漸呈鎮靜、然此對於英國政治界亦予莫大興味、著名自由主義者招待有名代表等、於己家而自誇特誇、革命之退潮已明現於黨資金之減少一事中、歸途路欵無論矣、使會議繼續至終、亦頗難期、此項悲報一傳至敎會內之代表者間、則彼等突然中止討論、互相呆然而視、果如之何也、吾等固不能再留住於敎會…突然想及一方法、某英人自由主義者對某俄人革命家表示將貸與三千金磅之同意、惟彼主張非出席會議之所有代表者署名於此革命期票不可、結果彼領受數百人之代表者等所署名之證據、但彼迄得此欵之還付、不能不等長期間、於反動與戰爭之間、黨幾不能夢想如此巨欵、至該倫敦會議之期票者實爲蘇維埃政府、凡革命實行其債務也、惟至有延緩蓋所難免者也、

會議最初之某日、吾在敎會門口、被圓顏戴圓帽高丈痩體之人呼名、彼笑容而言曰、『吾爲老兄之讚美者』、吾聽下、稍形驚訝復言曰、『吾讚美者？』想此應酬話頗似關於吾曾在獄舍所著編之政治的小册子、交談對手爲革立基君、吾之見彼以是爲初、

吾對彼答應曰、『吾崇拜老兄、不待贅言嘆』、當時革立基君頗近於波爾希維克(多數黨)、有名女伶安特勒巴女士與彼一同參會、吾等一同散步倫敦市內、革立基自身常全以俄語談話、惟僞其俄語、殊屬脫俗、有時一乞丐在吾等之後部將閉馬車門口時、革立基君力言曰、『吾等應惠賜乞丐以銅錢』、亞安女士答曰、『已受也、亞里葉沙！必定受過也、』倫敦大會時、吾與自一九〇四年以來相識之盧庫森堡女士、溫其舊交、伊身體弱且又矮軀顏面病的、双眼靜殺、反映聰明、伊之溫順的心情和性格頗足捕捉人心、然至其態度時有嚴厲稍不容赦之無滋悲的傾向、此足証其勇敢精神、伊之天性殊似多角、富有微妙陰影、革命、與其情熱、人與藝術、自然、鳥與植物……此等所有一切無不振動伊魂之所有琴弦、伊曾致路易塞、格烏茲基一書簡、曰『吾甚願得如此之人、蓋吾言及吾之投身於世界歷史如此漩渦中一節、殊因吾之誤思、實吾之命運在在用鄉飼養畜鷄之列等語時吾欲得誠信吾言之人也、…未完…

反蔣派不振

粵政府前途悲觀

【廣東七日電通電】廣東軍聲明反蔣、已經月餘、仍然不能開始積極的行動、其前途遂有不許樂觀者、其原因如左、

一、廣東政府幹部、對于反蔣一事、完全一致、但西山派廣西派改組派等、因從來主張不一致、其合作協議、進行遲遲、就中西山派與改組派呈激烈之軋轢、西山派之巨頭許崇智、對于汪精衛之黨權萬能主義、不表贊成、有離粵之傾向、

二、蔣介石仍然沈着、遇事善處、不失墜內外之信望、結果各地方反蔣氣勢不振、

三、張學良支持中央的行動、及張群駐在北平、使北方雜軍、不能採取反蔣行動、

四、無開始反蔣軍事行動之軍費、目下研究對策中、

張群留平監視北方

【北平六日通電通】張群所携帶北上之蔣介石親翰、因張學良在病中未曾開視、張群鑒于自張學良患病以來、北方之政治軍事上、有一大變遷之形勢、決定暫時滯留北平、待張學良病體全愈、同時監視東北舊派及北方系分子之反蔣運動、

馮玉祥秘密抵沁縣

(北平七日商通電) 據太原來電、行踪不明瞭之馮玉祥、已秘密抵舊西北軍龐炳勳部駐屯之沁縣、

蔣介石激勵剿匪軍

【上海七日聯合電】蔣介石對于江西剿匪軍之敗報、于五日向剿匪地方之行營主任、發出大要如左之激勵電報、此次吉安失陷之原因、非戰敗之結果、甚因於剿匪部隊內部之動搖、如此畢竟擔任剿匪之將士、爲不負責任之結果、海陽不勝慨嘆、原剿匪一事、爲解決廣東問題以上之急務、各部隊將士、今後宜加一層奮勉、因何成濬之要求、特撥給軍費百萬元、並急派援軍三師云云、

英德將開債務會議

【倫敦五日電通電】爲與英國首相會商賠欵問題及戰債問題、渡英之德國首相布里約寧克氏及外相克爾塢斯氏、五日午后抵英境、即時進向倫敦、布里約寧克首相在車中表示德國將提出賠欵減額問題、要求馬首相考慮與盡力、

唐紹儀向稻巴通電

【廣州六日電通電】唐紹儀六日向美國大總統福巴氏發出左項電報、蔣介石以暴力將全國置於自己獨裁之下、現受全中國國民之反對、南京政府非代表眞正中國之政府、希望閣下及貴國國民、對中國時局、下以公正之判斷、唐紹儀與福巴大總統、交誼頗厚、聞福巴氏曩曾在唐氏經營之某公司充當技師、

蔣即赴廬山

設總部指揮剿匪

(南京七日聯合電) 蔣介石離寧赴贛時期、爲結束國民會議及其他要要後、預定一週間出發、

(上海八日電通電) 蔣介石預定十六日由南京乘軍艦赴江西省廬山、設總司令部、指揮討伐共匪、由此間赴漢口及南昌、其留守中國民政府主席、由于右任代理、行政院長由宋子文代理、

中央剿匪軍之損害

【南京七日聯合電】蔣介石對于廣東側仍然採取妥協政策、一方期剿滅共匪、蔣氏決定躬親赴江西督師、惟剿討江西共匪中之中央軍二十師、形勢不振、屢次失敗、結果事態呈重大化、目下在江西方面之中央軍王金鈺、羅霖、孫仲連等已喪失戰鬪力、或瀕全滅、其損害總數、異常巨大、據中央側非公式發表、且突破二萬名、

粵政府推閻總指揮

但閻氏再起似困難

【廣東六日電通電】廣東國民政府本日(六)任閻錫山爲討蔣北路軍總指揮、是爲與廣東側成立諒解之鐵証、

【廣東七日電通電】廣東政府雖已任閻錫山爲討蔣北路總司令、但喪失兵權之閻氏、再起頗屬困難、

粵軍飛機襲擊漳洲

投擲炸彈開始示威

(厦門六日電通電) 廣東軍飛行機二架、於昨日飛來、在漳州上空、向該地警備之中央軍第四十九師張貞軍、投擲炸彈數個、旋即飛去、是係廣東軍對于中央軍展開軍事行動之序幕、

北平産銷税問題

北平訊云、特種貨品産銷問題、河北財政特派員荊有岩前雖表示緩徵、但各城門仍有勒索情事、各鮮果店並請稅罪交會、昨晨十時各行代表自動集合商會開會、共到七十餘人、公推孫達甫爲臨時主席、討論辦法、咸以荊氏表示緩徵、而各巡丁仍行徵收、顯見誠意缺乏、議決、各體赴財部特派員公署、質問荊氏、散會後即於午後二時全體分乘長途汽車赴河北財政特派員公署、由莊氏接見、各代表說明意見後、荊氏除口頭答復外、並用鉛筆書『申請暫取消、如有巡丁勒索情事、隨時報告、公署必有辦法』等字樣、交該代表以爲保證後、並表示産消稅取消與否、其權在張副司令、副司令現在病中、不能解決、如有人代副司令取消、我即行取消、各門巡丁亦即召回、本人絕無成見云云、次各行代表方面有孫達甫趙燕臣趙序宸金智華等十一人先後發言、咸謂以後如有人勒索情事、即由商人執交地方當局、以強盜論罪、至五時許全體返會、復開臨時會、仍由孫氏主席、報告謁荊情形、並討論應付各巡丁不得再事勒索辦法、結果決定各行商即在本行附近各城門派人監視、如有勒索情形、即執交地方當局、並將各門應負責各行名單分配妥協、時有某代表發言、謂『如再有勒索情形、我們就罷市』、衆鼓掌、六時許散會、茲將各行所担任監視各處名單錄次、一、乾菓行魚行布行東西車站、二、菓行西便門、三、運輸公會永定門、四、米麵行東便門、五、芝麻油業廣渠門、六、煤棧合順公司、車業、西直門、七、炭行酒醬醋齊化門、八、豬肉食品香燭熟菜東直門、九、馬行德勝門、十、豐台分會、豐台、十一、米麵陸陳皮革、右安門、

英公使乘飛機返平

中英法權交涉又停頓

【南京七日聯合電】英國公使藍博森、今朝乘歐亞聯絡飛行機、由南京出發返北平、預定暫時赴北戴河避暑、迄至今秋暫不來京、故中英法權交涉、在未南下前完全停頓、

【北平七日電通電】英國公使藍博森、於七日午後四時乘飛行機返平、

齋藤總督

訪見首相

【東京八日聯合電】七日晚間由葉山一色別邸返京之齋藤朝鮮總督、本日(八)午前九時四十五分赴首相官邸、訪見若槻首相、關于兒玉總監之進退問題、有所協議、又原拓相於十時十五分由土浦私宅返京、預定午後與齋藤總督會見、

蔣氏請韓復榘出兵

【南京六日商通電】蔣介石鑒于剿討江西共匪之不利形勢、對于濟南之韓復榘、懇請出兵、

快走艇返滬

【上海八日聯合電】二日由長時出發之快走艇捷里頓號、於昨晚七時十五分安抵本埠、尼虞拉斯號、昨晚十二時抵吳淞港外假泊、今朝八時三十分抵滬、

湘南一帶防務布置

長沙訊云、自粵桂湖起、和平希望、似已無多、果不幸戰端一開、湘省實首當其衝、故萬劫餘生的湘民、總盼望各方當局、勿作意氣之爭、致陷人民於水深火熱之苦、然而徵諸過去歷史與今日風雲之情勢、結果殆終難免於一戰、是又湘人所極惴惴而不能自安者也、自陳濟棠等通電發表以後、秣馬厲兵、遣兵調將、當時湘南防務、至爲空虛、所賴以保守山河者、僅卅一師陶廣之一部份部隊而已、然是時粵方因蔣光鼐蔡廷鍇兩師、駐紮粵贛邊境、尚未有何明確表示、故韶關方面、未遽有何種動作、蓋蔣蔡兩師、現駐地點、甚占優勢、扼粵贛兩省之咽喉、有舉足輕重之形勢、故雙方均以聯絡蔣蔡爲急務也、所以截至今日止、集中韶關之兵、不過已有一部進抵樂昌、石坪、而未深入湘南境地、至於李白之桂系軍隊、除黃沙河外、新寧、城步、武岡一帶、僅曾發現小部桂軍、亦無大規模行動、再就中央方面言、此時所顧慮者、不外兩端、即一爲江西之剿共問題、一爲粵事之應付辦法、關於前者、自公秉藩師在東固受挫後、沉寂無聲之匪勢、復又緊張起來、故中央對江西共匪、斷不能不加注意、雖值此兩粵風雲漸緊、而原有江西剿匪部隊、似難以抽調、至關於後者、中央有調派五師兵力、入湘平亂之說、然此說宣傳已久、而兵則未見來、截至昨日、始到有四十五師之少數部隊而已、對於湖南防務、則仍令何鍵之四路軍負責防範、蓋中央軍實力充足、器械精良、以之對粵、綽乎有餘、不過江西共匪、務求早日解決、中央似已具有最大決心、以免除平粵之障礙、至刻下湘桂情形、盤馬彎弓、業成對峙之象、永州城郊、尚在湘軍佈防範圍、黃沙河則在桂軍防線之內、此外桂軍一部、已入新甯、武岡、並有一大部集中長安、聲稱入黔、而其意在出援湘西、據武岡縣長彭明俊呈報、謂湘桂邊境、頗緊急、乃令團防隊兵、扼要佈防、並派偵探分赴海溪口、城步、綏甯偵察情形、據偵探回報、桂軍覃連芳部約槍兵五百人、配備軍十哨、由距梅溪口六里李溪之大道旁起、伏地作戰鬪狀、向我警戒甚嚴、二十二日、曾與我新編第八軍(按軍長爲錢祖培)陳錫離團之游動排哨接觸、現已退轉、移動哨位、再八十里山等處、亦有桂軍兩連、布防警戒、形勢嚴重云云、又據錢祖培軍第二軍副軍長蔣鐵生電告、該部暫編第一旅一團團長陳錫離部、以桂兵節節逼進侵家案、(按此處在武岡新寧之間)、馳抵該團防綫內侵犯、與敵接戰二小時等語、是双方前線之衝突、已爲不可避免之事實、何鍵以此時雖如箭在弦上、但未奉到中央明令討伐以前、特飭前線各軍、不得輕啓釁端、惟令駐紮洪江之黔軍王家烈部、暨寶武各軍、嚴加防範而已、現寶慶、武岡、已駐有十九師李覺部隊、及十六師章亮基旅、配備重兵、固守寶武、蓋爲當局早日預定之計劃也、日來無論駐紮此間或駐紮武漢及本省各縣之部隊、紛紛派員前來募兵、一般無依無靠生活困苦之游民無出路可走、只好從軍而去、以圖生活之解决、故應募者絡繹不絕、招兵旗到處可見云、

倫敦激震

【倫敦七日電通電】七日午前一時二十五分、英國全土發生大地震、此次爲英國空前之強震、墻壁龜裂、天棚崩落、以從前未曾遭地震之國民、此次極爲驚愕、由睡眠中起身奔出戶外、演成大騷擾、前後兩次激震、倫敦巴金卡姆宮殿航空部電話交換局等、被相當損害、目下人畜無被害情勢、

張學良輕快

其全愈爲確定的

【北平七日聯合電】張學良病狀、仍然重態、除胡若愚及其他親近者外、雖何人亦禁止出入、醫士常住病室、擔任看護、其病室周圍、有衛隊嚴重警戒、

【又電】張學良本日(七日)午後容態、體溫三十七度九、脈膊七十九、

【北平八日電通電】協和病院擔任診療張學良病之一醫士、對于張學良危篤說、負責嚴肅否認、且謂張學良容態、比昨日呈良好、腸窒扶斯症狀爲輕微的、至本日決定爲流行性感冒、並言明其全愈爲確定的、

【北平八日聯合電】據昨晚張學銘所發表之張學良病狀、更呈輕快、體溫三十七度八、脈膊七十九、因之張學銘萬福麟湯玉麟等、預定一兩日中離平返任、俟張學良完全快癒後再度來平、

張宗昌決定期反國

【別府八日商通電】滯留別府約亘二年之張宗昌、偕同家眷及部下三十八名預定二十八日朝、由別府出發赴門司、乘哈爾丸返國、

加藤代議士

即視察中國

【東京八日電通電】民政黨代議士加藤鯛一、爲視察中國政局、於八日午後一時、由東京出發赴華、該氏經由朝鮮、視察奉天哈爾濱長春大連天津北平漢口廣東等處、與各地中國要人會見、預定七月末返京、

廣告

上海韓奇逢大醫士黑鷄白鳳丸神效連環不斷之鐵證

○遂安縣賈殿奎來函云啓者前由上海貴公司購來之黑鷄白鳳丸一打服之特別有效今由郵局滙下大洋五十元速發一打以備應用可也

○無爲縣杜璧璋先生來函云前寄上大洋廿五元購買貴公司之黑鷄白鳳丸半打服之眞有效驗然而未全愈今由郵局又滙下大洋廿五元再從速寄下半打是盼(認明上海韓奇逢牌號)

○吉林蘇公館來函云啓者前由鐵嶺貴公司購買之黑鷄白鳳丸一打業已服罄病已愈焉今有舍親亦患是病今寄上大洋五十元購買(黑鷄白鳳丸一料速爲郵來因等急用云)

○綏化王子良來函云(啓者賤內經血不調之症三年多矣屢治無効前聞友人言此藥實有神効今捎現大洋二十五元購買半打火速捎下倘服有効當登報聲明(認明上海韓奇逢牌號)

○牟平常平安先生來函(韓奇逢大醫士台鑒啓者因閱上海申報載有黑鷄白鳳丸起死回生一段令敝十分歡迎因內子患經血病四年有餘化錢無數亦未治愈今隨協合昌滙下現大洋二十五元收到後寄下半打爲盼

○通州王子良先生來函啓者前購之黑鷄白鳳丸半打服後小便發見藍色批判即非常害怕因閱說明書上小便如見藍色乃係藥達患部(向伊云並不妨事刻下白帶已無惟腹痛未好必是藥少故再滙上大洋五十元再寄一打以便除根云

○草河口王局長來函云(逕啓者今閱盛京時報載有黑鷄白鳳丸治愈潘女七血經症一節眞是驚奇無比今寄上郵票二十五元新寄來黑鷄白鳳丸半打云

河北南宮縣一西街生恒號

啓者前閱報紙方知貴號所發行之黑鷄白鳳丸。效力偉大。茲特信寄上大洋十元。外附寄費兩角。收到後。將藥寄下是盼。

青島蘇文秀女士 感謝韓奇逢醫士

上海韓奇逢大醫生鈞鑒。啓者敝患經血不調之症。數載餘矣。有時經腹痛。腰腿酸疼。有時頭迷心慌。四肢無力。自服大醫生之黑鷄白鳳丸半打。刻下其病若失。特此感謝云。

河南王公館來函云

敬啓者前寄來黑鷄白鳳丸一打服之大有神效今由郵局滙上大洋五十元收到後速再寄下一打是要

遼陽焦太太有喜 黑鷄白鳳丸所致

啓者敝自于歸之後。十年餘矣。閨中之時。即患氣血雙虧之病。屢治未愈。近年不斷吃藥。毫無效果。自思命中造定。不可強求。不意有敝之良人。由遼寧購來貴大醫士。黑鷄白鳳丸半打。云此藥神乎其神。敝亦未深信。只得按方而服。藥罄後。經血果見調和。伏思此藥眞有此效力。又續服一打。於今歲竟生一子。歡喜之餘特此感謝云。

拜泉黃慧芬 致函韓奇逢

韓奇逢大醫士大鑒。啓者余在江省求學時。得有月經困難之症。經中外醫生診治。並無功效。有同學姊妹。勸服大醫生。之黑鷄白鳳丸。頗有特效。余即購服半打。病果愈焉爲此感謝。良醫良藥云。

六合孫玉卿 險些一把命傾

啓者余因經脈來時生氣。致使血流不止。延至一月有餘。各種補藥服遍。無效。後閱中報。云大醫士之黑鷄白鳳丸。專治血分病。託人購來半打。服之血止病愈。惟恐再犯。今寄大洋二十五元。再購半打云。此上 韓奇逢大醫生

天津宋婦四十三不幸之中得弄璋

啓者敝內人中年曾生一子。夭亡後。腹內思子成疾。腹有塊病。經血亦許兩三月一動。纏綿四十二歲。雖無生命之虞。所受痛苦甚大偏方用盡無效。請醫調治不靈。有友人介紹。韓奇逢大醫士黑鷄白鳳丸。神效。購一打服完。有喜。今年臨產生一子。居家喜出望外。特奉函感謝。以俟小兒略大。即將像片寄上云。

褚鳳山夫人 半載未行經

昌黎褚鳳山來函云。啓者敝內人所患之停經病。已詳前信。自服黑鷄白鳳丸後。經血即見。諸病已愈。然恐病根不去。復寄上十五元。火速寄來黑鷄白鳳丸三盒爲盼云。

經血病三年未愈服黑鷄六盒除根

鎮江安秀卿女士來函云。啓者前寄下之黑鷄白鳳丸三盒。服之飲食大進。腰疼比先略強此次經脈來時相差三天。足見此藥對症。後又購三盒。現下其病全癒云。

曹國棟來信 爲其姊有病

通江口義源合曹國東商給韓奇逢大藥房信。啓者鄙家姊身體素弱。醫藥罔效前蒙友人贈給韓奇逢大醫士黑鷄白鳳丸一盒試服之後效。驗異常可見貴醫士所製之婦科聖藥非世俗庸醫僞藥之可比也 茲特由郵局滙去大洋二十五元收妥速寄半打爲盼

黑鷄白鳳丸主治 功效經血不調。經前錯後。經行腹痛。崩漏心忙心跳。白帶過多。久不生育。子宮寒冷。腰腿筋骨疼。或久患小產。腹內有塊病者。頭迷四肢無力者。胸膈脹 飲食少進。夜不安眠。睡多夜夢者。行經。血色不正。或紫黑塊及淡紅者。氣虛虧血咳嗽痰喘 時愈時犯如同邪病因生氣或房事所傷以致崩漏者。結婚數年。從未生育 午後發燒者凡患經血各病服之。動力絕大。萬試萬靈。雖老婦服 亦能生子 百發百中。可謂婦女第一神藥也。心跳或年久之白帶 久不孕 有子宮寒冷速服此藥百發百中有立桿見影之功 以湯藥害之效 定價每打五十元每盒五圓吉黑區每盒哈洋六元 每打六十元 購服一試其效力便知。外埠購買直接向各分公司可也

總發行上海四馬路中和里韓奇逢藥房無限公司
分發行天津法界信昌里十三號韓奇逢藥房無限公司
哈爾濱道外萬國車票隔壁韓奇逢藥房無限公司
遼寧馬路灣大紅樓西頭

韓奇逢藥房無限公司

北平夏氏化痔膏

世界珍聞及其他……

李烈鈞之四句詩經

南京函云、國府某要人、自粵局變動後、對於列名彈劾電之北方各重要分子、異常注意、對於資格最老之李烈鈞、關懷尤甚、乃專函隱居廬山之李氏、問其是否附和粵方、最近接到李之復函、別無他語、僅錄詩經四句答之文曰『考盤在澗、碩人之寬、獨寐寤言、永矢弗諼』寓意深奧、表示光明、誠非李烈鈞之才志、不克有此答語也…圖爲李烈鈞…

白髮總長 要做獄中囚

美國哈定總統任內內長福爾、因牽涉煤油舞弊案、有受賄情事、雖以七十高年、衰弱多病、仍未邀大理院寬宥、必須羈禁改過所一年、今日該院已駁斥訴狀云、

宮陵全型 在舊都發現
存於樣子雷家中 証明香妃塚墓

北平函云、北平的樣子雷、專製造明清兩代皇宮園寢等模型、歷代相傳、家中收藏的樣非常之多、從前樣子雷的後人、因爲這些模型有如小兒之玩具、並不是古董一般價值、所以漫不注意、隨意銷毀、不知有多少珠貴的物件、全都被他的後人銷滅了、到了現在、樣子雷的後人、僅有雷雲峯兄弟三人、雷雲峯今年已五十多歲、他已然不能製造模型、不過他家中收藏着有製造模型的方法、如果依照方法去製造、尚可以成功、雷雲峯兄弟三人、因爲國體改革後、家道中落、平時養尊處優到了現在、身無一技之長、祇好依着祖產度日、在幾年前雷雲峯弟兄三人便分了家產、另行過度、那時候弟兄們分家、全注目在房產金錢上、對於他們祖上遺下的各朝宮殿樣子、沒人注意、因爲皇帝取銷、差使失掉、這不合時代的廢物、誰還管牠、虧得雷雲峯有見解、以爲這些樣子、總是先人心血已結晶品、收藏起來可以作一個紀念、因此和他的兄弟商量妥協、將所有樣子全歸他去保管、他的兄弟們、知道這是不值錢之物、願亦人情、落得大方、便全交給雷雲峯收管、雷雲峯住在西城花枝胡同、因爲不事生產、分得的產業、漸漸花盡、於是不得已想重賣模型、最初本想照着小兒玩具的價錢去、賣恰巧賣金的、遇到賣金的第一批圓明園紙模型、被北京圖書館買去、因這東西在歷史上古跡上、全很珍貴、北京圖書館給了很多的價錢、於是樣子雷方知道這樣子是珍貴物品、便不肯隨便出賣、後來有美國建築家、花了一筆大欵、又向樣子雷買去圓明園全部木圖、內中有西域城、百花陣、香妃紀、西洋樓、珍貴無比、北平研究院聽說樣子雷家藏有許多珍貴模型圖形、便由工務局長汪申代爲購買、用一千五百元買得圓園全部圖形、不料這部圖形買妥後、並不是全園、內中缺陷甚多、現在此正在交涉中、自從此事傳出之後、樣子雷家中門庭如市、什麼美國建築家、日本富豪、中國營造學校等、全派人向樣子雷去接洽收買、樣子雷不暇之勢、據調查樣子雷家中、現在收藏的圖形模型等、總計如下、（一）東陵全型、及各皇帝皇后皇妃各陵草細模型圖形、（二）西陵全型、及各皇帝皇后皇妃各陵草細模型圖形、（三）北京城內完全溝道全圖、（四）平西玉泉山全圖、（五）平西萬壽山全圖、平西昆明湖全圖、六圓明園各處分圖及內外河道全圖、（七）南苑行宮全圖、（八）天津海光寺行宮全圖及各處行宮全圖、（九）奉天三陵全圖、（十）草細圖立圖平圖作法說明、（十一）香塚圖此外尚有零星圖形、皆缺陷不堪、以上各項圖形中、最有價值的就是、香塚就是南下窪子的香塚、從前一般考古家、說這香塚是某王府的妃子、因爲犯了罪、被某王打死、就葬埋在那地方、也有人說是一隻鸚鵡死後埋在那裏、一般多事文人、便去作詩憑弔、究竟裡面埋葬的是誰、憑弔的人、也莫明其妙、多少年來、祇是一樁疑案、現在因爲樣子雷賣樣子、發現了這香塚圖、並且有說明、可証那香塚圖上紀載着清高宗定回疆、納回部酋長妻爲妃、身有奇香、高宗賜名爲香妃、寵冠後宮、太后偵知香妃胸懸復仇之念、恐於帝不利、乘帝赴熱河狩獵、乃賜香妃自縊、帝赶救不及、悲痛之下、命在城南造香塚厚葬之、后偵弟知道從前收藏的圖形、現在值了錢、便吵鬧要平分、因此雷雲峯很是難於應付、聽說他將所有的圖型全都秘密收藏起來、無論誰問、也是沒圖、可是有了靠得着的照顧主、仍可以去看圖、現在市政當局、打算籌一筆欵、將樣子雷家中所收藏的各種圖形、全都收買放在故宮博物院去陳列、以便世人共同研究瞻仰、而保護古跡云、

離婚最高記錄 一個月間五百餘起
◇…係美國瓦西奧一城之統計

美國泥瓦達省、自頒布離婚新律後、五月份中、在瓦西奧一城中、即有請求離婚之案件五七百十起、內中有三百卅一起、已被判決、至於該省其他各城尚不能統計云、

黃柳霜與早川合演

荷萊塢電云、中國女明星黃柳霜曾以其東方之艷麗在英國攝製影片多套、近聞將重返此間主演無聲影片、其對手之男主角爲日本明星早川雪洲、早川雪洲爲在荷萊塢成名之唯一日本男性演員、在歐戰後並演影片頗多、其表演容貌當仍爲人所憶及、早川雪洲於十二年前返日、在日仍從事於電影業務、近已訂於六月初重返荷萊塢云、

飛船中之北極乘客 科學家新聞記者及富豪
◇…所載不下四十五人

柏林電云『齊柏林伯爵號』飛往北極、與潛艇『那底勒斯號』合作探險、籌備刻已完竣、飛船此次所載不下四十五人、內有十人爲各國著名科學家、北極探險最饒經驗之華德卜侖斯隊長與蘇俄著名探險家薩木維維取教授及俄國科學家二人均參加、瑞典與美國各有科學家一人偕往、飛船有搭客二人、爲出代價最高之美國青年富豪彼等欲爲北極旅行第一次之搭客、美國報界聯派有攝影員一人、記者二人、其中一人爲享盛名之航空女記者德普蒙、海爾夫人、

上海之…耆老會
▲到一百卅八老人 ▲最大者九十四歲 ▲長生要訣四項

上海縣民衆教育館爲發揚固有道德闡明鄉土掌故計、於月之一日下午一時、舉行第二次耆老大會事前由該館印就簡章報名單等、分函本縣各區請代邀請、同時張貼廣告、口頭宣傳、故各區耆頭、不論男女、共到一百三十八人、朱顏白髮、扶筇俱至、實屬盛舉、歡迎民衆達三百餘人、濟濟蹌蹌、尤形熱鬧、其會場佈置、在該館門首、紮有彩樓四個、題曰『共享遐齡』兩旁交叉黨國旗臨風招展、入門即會場、四壁張貼『老吾老、以及人之老』『發揚固有道德』等醒目標語、中設工字形長棹行、爲耆老起位、演講台上、署有無線電話留聲機、絲竹等娛樂器具、甚爲周至、下午半時開會、由該館職員暨鄉村師範同學、合奏國樂、以示歡迎、一時即振鈴開會、行禮如儀、舉由金館長致開會詞、朱督學吳區長致歡迎詞、次即耆老唐毅道演講烟賭酒色之害、陳庶臣演講家庭教育之重要、沈月波以不慣詞令、故將養生經驗、請金館長代爲宣傳、大意謂長生要訣、不外（一）少食、（二）節慾、（三）早起、（四）多運動、及發處、他若關於鄉土掌故、均有切實指示、旋除開放無線電話外、特備務點饗客、第一區公所並向該館附設之合作社採購上等毛巾八打、當場分贈並會各耆老一片慈和溫暖之氣象、能罩于幽濤光明之鄉間、龍馬精神、歡聲四動、直至五時餘、始盡興散會、聞參加之年齡中、都在五十以上最大者九十四歲、

俄青年駕獨輪車…… 冒險遇遊世界

上海函云、環遊世界冒險家、屢見不鮮、最近滬上外僑中有兩冒險俄青年、聞風興起、作徒步世界之壯舉、業於星期二清晨五時出發、期於三年之後、重返上海、隨身所携、僅一獨輪小車、輪上裝有汽車胎、以便推行、兩人一姓博羅夫斯基、一姓希萊斯興、俱爲俄僑運動界健將、行程即循鐵路線至首都、渡江至天津北平瀋陽、取道朝鮮至日本、菲律賓、然後回亞洲大陸、經印度、入歐洲、更步行美國而返滬、以期鍛鍊身體、增長學識云、

法京警察之奇帽 燐質發光易於辨識

巴黎電云、此間警察之制帽、現已有所改革、新改之警察帽上、均有發光之圈帶一條、塗以燐質、每至夜間、則圈帶之上、發出奇異光輝、以便警察立於街頭、使人易於辨識云、

美大理院判決 不能禁止報紙發行
懲處法惟有提起訴訟

華盛頓電云、米尼蘇大州惡劣（新聞禁令）已被美國大理院判決違憲無效、該禁令內容許州當局禁止報紙刊載污蔑名譽、違反公衆利益新聞、大理院爲主持言論自由判定懲處新聞紙辦法、惟有提起訴訟、決不能禁止報紙發行、大理院長許士宣判時、加以解釋、謂是項法令無異檢查新聞、此舉完全與美國理想相反、並謂、如有人遭受紙紀載之損失、儘可按毀壞名譽條文起訴、按此次起訴、係由美國報界發行人協會主持、會延聘著名律師向大理院起訴云、

出谷豈爲雲造雨 老尚多情亦壽徵
◇…唐少川之不甘寂寞

廣州函云、以一怒黃居素而代其任（中山縣長）之唐少川、固已駸然臧否里之中山矣、唐非百里才、牛刀小試、豈復容心於其間、故唐市視事、即優游於共樂園、（唐氏私園）繁花吐豔、時聞鳥聲、絕未因案牘而勞形也、惟自粵變發生、唐氏竟亦不甘寂寞、思有表見、故展堂湯山詩云、出谷豈爲雲造雨、然唐氏則將豈字刪去矣、至其事前摩蕩、可得而聞、（一圖即唐氏一）監察院委員劉成禺氏、秉于[?]、不得要領、乃一折而走訪院長之命、赴粵監察、小住總[?]範縣長唐少川、促膝談心、即以對某事之意見、唐對某絕瞻拜、然胥子裏而訪唐少川、而中山、確曾向總理故居有所中山紫亨鄉、由省而澳、由澳謁總理故居爲名（總理故居在然爲避免一切推測計、乃以瞻一起、劉氏則認爲機會已到、亦有深長之聯合歷史、故粵變二則劉氏本身與西山派鄒魯等汪有動作、于從未表示反對、一則于右任接近左派汪精衛、氏之來、實含有重大之意義、意、惟據深知內幕者言、則劉範』一個問題、加以極端之注能否爲全國一千六百餘縣之模察御史、下臨劇邑、當必於『至忘昏曉、不知者方駭然以監不滿意、劉因勢發之、於是劉訪唐之原定計劃、不至落空、劉成禺與唐紹儀數次後、曾有密函與古應芬鄧澤如、古與劉均屬西山派、古鄧獲覆與劉、謂組府如實現、自當借助少老自外交方面、非少老出而主持不爲功等語、劉因此益從慂唐、人有先生不出、如蒼生何之概、唐乃大動、並諾於日間來省與陳濟棠熟商、以便厠身爲府委、唐少川與美國總統胡佛有舊、國人多知之、故陳濟棠對人言如將來軍府成立、外交人材、非唐少川莫屬、朱鼎卿即（兆莘）雖有多少把握、但終不如少川之老成望重、且與美國胡佛私統有交情、將來國際上交涉、中美能夠一致、其效果至大云云、故陳亦望唐氏之東山復起云云、汪精衛前在北京時、與唐少川最投契、唐樂共樂園成、逸汪題門聯（除汪外一聯不取）目今白石青刻掩映於蒼翠欲滴之下者、即汪精衛之手書仁者樂山、智者樂水之門聯也、坐是汪唐之交情、迭經世變而不渝、此次汪返港策劃、曾派人見唐、告以來意、并請唐復出、担任外交重要工作、且甚惋惜唐氏日前任中山訓委會主席、乃受制於陳銘樞、復受制於黃居素、殊爲不值、今當乘勢振起、以完老資格共謀國是云云、據接近汪氏者言、汪前赴北平參加擴大會議時、由擴大會議產生政府、委員共七人、唐亦其一、旋以閻馮潰敗、汪之計不行、唐亦不敢赴平、然汪唐之深心締結、隨處發見、故汪此次對唐仍望其復出、且以唐在北平任事多年、與北洋系武力文治各派、均有淵源、尤望其登高一呼、以資號召云、綜上報告、唐氏雖未即來省、然其不能忘情於是、及不能忘情於全國政治舞台、蓋可斷言袁子才云、老尚多情亦壽徵、唐氏行年已七十、當大笑七十老翁何所求一語、爲不識老當益壯之精義矣、

成功最妙捷徑

人之一生事業的成功乃人人可期理有必然非徒恃僥倖與運命而可成功者也蓋僥倖者乃偶然的發生不可恃以爲常運命之變遷難測何能操成功之左券但細心考之成功之捷徑不外有三苟吾人能操之以精心恃之以毅力循此三徑而行其成功必矣一要發揮自己之能力不可自甘暴棄如肯努力發揮必見發達始終抱極堅之樂觀自信自己必有無限之發展而得成功之果結二要自己不可稍存依賴自立者最能煆煉奮發養成勇往若能獨立無發勇往邁進其成功之朐當不言而喻三要研究攝生俾身體强健方能遇事無畏精神充足乃能運用心思故事業成功最妙之捷徑尤莫若身體强健爲最重而且要者也

失敗三大原因

凡世人莫不欲其事業之成功而惡失敗然多有屢遭失敗而不能成功者何也考其最簡明而最大之失敗原因約亦有其三一係限制自己的能力不肯發揮信念不堅輕視自己習久慣生怠惰性成虛延歲月一事無爲此乃甚於失敗者也二心存依賴不圖自立無發之性勢必日漸退而縮小他日失敗之機已伏於此一旦變生即不能自存終遭失敗之結果三身體衰弱者不知攝生身體衰弱勢必志氣頹靡心雖有意進取而身驅被病魔所累亦必不得發揮其能力鬱鬱終日坐觀事業之失敗思之必徒嘆奈何而已故身體衰弱實爲世界失敗原因中之尤爲會重而且大之原因也

驅病魔保健康 惟有「精血素最有保人成功之能力」

精血素藥片係探取健壯動物体內之生命素及胃液原素脺液原素以及腦汁原素脊髓內分泌之液質爲主要成分加以珍貴之植物性藥品之要素提取其精華而去其糟粕按生理學與醫學藥物學詳加參考而製成此精血之原素是以於人体內頗有添精補血之力强筋壯骨之妙尤能健脾胃而增飲食理腎虧而生殖旺盛於人體最爲需要故此藥最能驅除病魔保護健康使人身體健壯則事業之成功可立而待故曰精血素最有保人成功之能力誠不虛也

主治 精血不足 腎虧陽萎 食慾不振 以及婦女 神經衰弱 房事無能 面黃枯瘦 久不受孕 週身倦怠 夢遺滑精 四肢無力 子宮寒冷 精神減少 胃不消化 夜不能眠 赤白帶下

定價現大洋 大盒五元 半打二十五元 小盒二元七角五 半打十三元七角五分

東北總批發處 駐遼小西城門北太清宮對過 普克德藥行

◎招聘各埠代理扣利從優

開豐鐵路公司庶務股長陳德潤先生來函

普克德藥行台鑒敬啓者敝人家門不幸青年喪偶悲感交加以致夜患失眠惡症晝間即覺身體懶惰異常因之精神方面受有重大打擊於前十日閱報見有貴行之精血素奇藥出世遂至本街同源廣購一大盒試服服後五六日失眠症即行痊癒精神亦較前舒適此藥眞有巧奪天工轉弱爲强之力敝人感謝之餘特此奉函精申謝忱專此敬請財安

開豐鐵路公司庶務股長 陳德潤啓 五月二十日

齒科專門 佐藤齒科醫院
遼寧日站宇治町三（赤十字部支社北）
電話日四〇八〇番

頭虱少女 低頭擦之

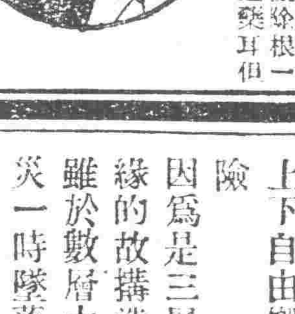

以此法退治之入浴前撒布蠅取粉於有虱之筒所揉擦後入浴洗髮母虱自然全滅尚餘其卵經五六日後再一度退治完全除根一回不過僅需一錢以內之藥耳但今津蠅取粉其名雖曰蠅取粉治蠅勿論不但能治頭虱且除臭蟲跳蚤毛虱蟻蟑螂衛生大掃除之際蟲退治除衣類書畫之蟲犬猫之跳蚤雞之羽蟲牛馬之虱蠅蚊庭樹盆花之蟲所有家庭蟲護以極少量自然全滅此爲今津法國現學博士苦心研究之專賣特許藥也凡各家庭務請必備一罐但處商店皆有販賣但有不效假藥特請指定今津爲要倘有家庭害蟲退治法請向大阪京町堀通二今津化學研究所函詢詳覆謹白

東京中川金庫株式會社製造

內部構造之斷面與平面構造乞注意於圖 時代要求的特產具

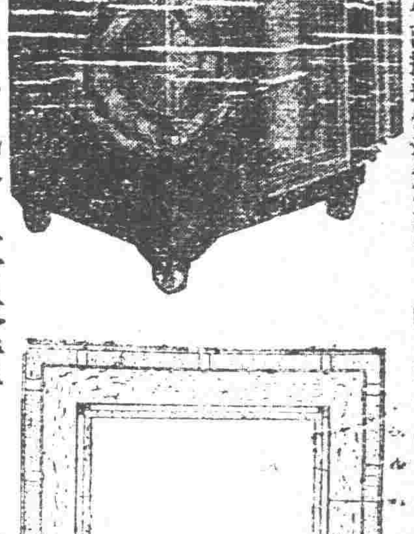

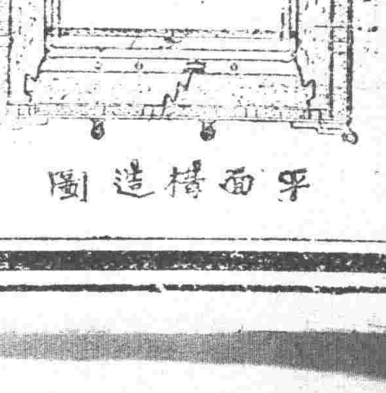

平面構造圖

純鋼三層框 二層絕橡搆 專賣特許

▲特長不露式得利（三層防火裝置六層防盜裝置）

重量比從來之舊式金庫不過半額於高層大樓上下自由搬移更無危險

因爲是三層框二層絕緣的故構造決定堅固雖於數層大樓中受火災一時墜落亦無破壞的懸念

因爲外框薄於內裝容量比舊式金庫能增一半

聞不如一見請到本行陳列場參觀貨卽知不謬說明書樣本函索卽寄

滿洲總代理店 遼寧浪速通 合名會社 藤田洋行

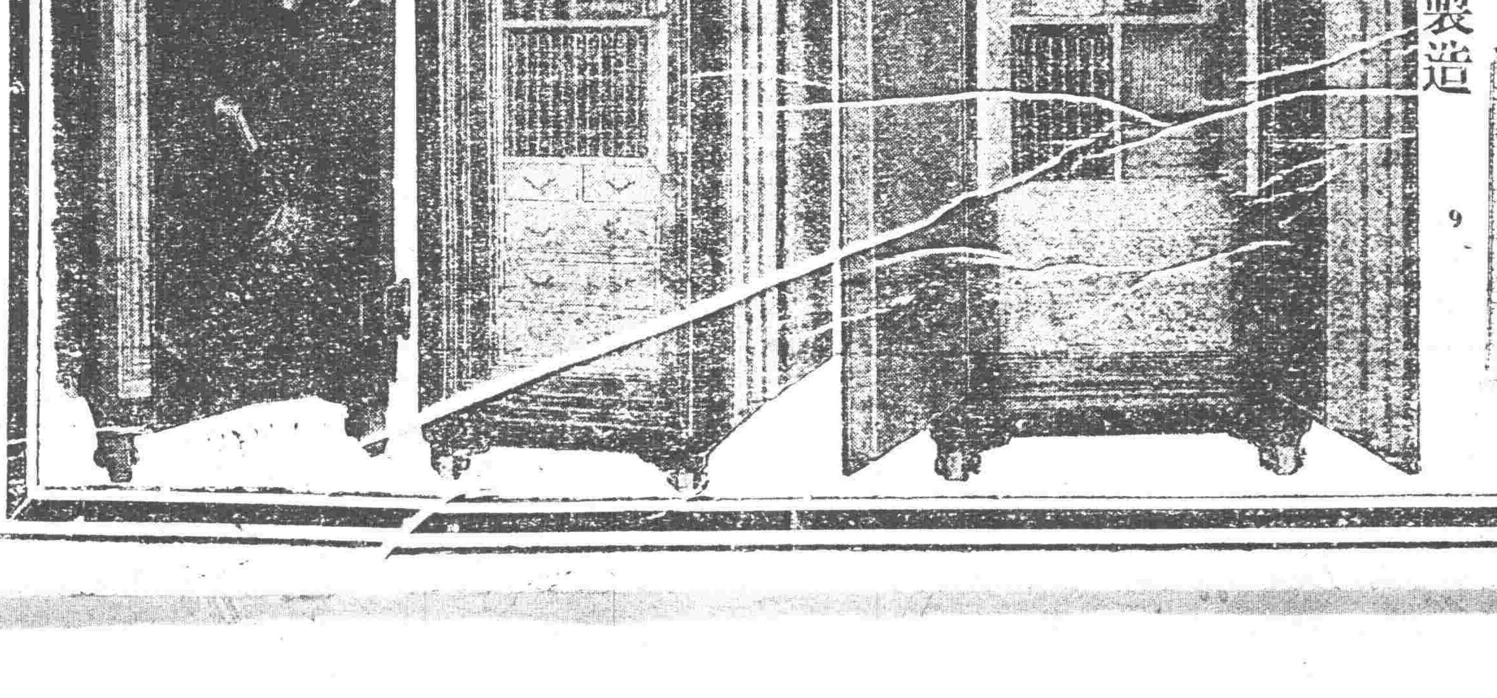

全滿洲減價大廉賣會

出售商品
（大阪）一獅子牌（牙粉 牙刷） 一雙美人牌化粧品 一小型電影機器
一藤澤（補爾多壽、藤澤樟腦、減痔寧、驅保諾爾、阿陀斯、海米精） 一今津（驅取粉、殺虫劑、芳香油、蚊取線香、） 一福助足袋
（東京）一若素 一三輪（香皂、肝油糖球、規那鐵葡萄酒、人參葡萄酒） 一新家放送機器 一加爾碧斯 一森永製菓

一、買物每足金票五角贈甲種抽籤券一枚
一等 毛毯（二枚連續）一床 七十五分
二等 毛毯（單一枚）一床 百五十分
外至六等全無空籤

一、買物每足金票五圓乙種抽籤券一枚
一等 日鮮滿周遊券一枚 五分
二等 金殼懷表一個 十分
三等 金殼手表一個 二十五分
外至六等全無空籤

附贈彩票

「出售期間」民國二十年陽曆自五月廿八日至六月十七日 二十一日間

「出售區域」大連 瓦房店 大石橋 營口 鞍山 遼陽 奉天 鐵嶺 開原 四平街 公主嶺 長春 本溪湖 安東 撫順 撫順 各小賣店

「抽籤發表」民國二十年陽曆六月二十日 滿洲日報社（發表）六月廿五日 滿洲日報 泰東日報 盛京時報 滿洲報

主催 滿洲日報社
後援 滿洲輸入組合聯合會

◀營口間 ◀鐵路 ◀路線 ◀鐵路（天津） ◀鐵路

249

營業稅問題 將圓滿解決

遼寧全省商聯會關於營業稅問題，二日曾推侯敬忱等赴財政廳請願，因張振鷟赴平，蕭楊兩科長俟尤修改稅則，重要者俟張回瀋，再行解決，現張由平返瀋，商聯會主席金恩祺亦歸，即將會議，與財廳方面力求圓滿解決，至前次修改各項稅則，大致如下，(一)糧石業，按資本百分之二納稅，(二)糧米業按營業收入百分之零五納稅，(三)油房業免稅，零售亦免，(四)燒鍋整銷零售全免，(五)絲業按觸底原章照納，(六)絲房全免，(七)綠棧歸代理店僅按營業收益納稅，(八)山貨店照佣金收稅，(八)糧車店照佣金納稅，(九)代理店照佣金收營業稅，(十)牲畜店照佣金納稅，(十一)當舖按資本額以月計算納稅，(十二)金店業分立帳簿，買賣金銀，照資本額納稅，製造首飾按營業額納稅，(十三)印刷業按百分之納稅，(十四)堆棧業按佣金納稅，整零均免徵，(十五)凡烟酒鹽各專業，(十六)特稅統稅所屬各專業，洋油火柴，麵粒，水泥，綿紗各專業，均免納營業稅，(十七)小商號資本在二百元以上者，候調查後按等級納營業稅照稅，(十八)賒欠在五月一日以前完全免納，(十九)機房業在持有原稅單據，免納營業稅，(二十)木植業應免一部份銷場稅。

決俟廣東國議代表團返京後，仍由王星舟氏嚮導，於本月廿日前後，由京啓行來瀋云。

中東路將加入 東北各路聯運

東北交通委員會，現為積極發展路運，並謀歐亞交通聯絡起見，前曾派員赴哈，與中東鐵路當局，接洽與東北各路聯運，此項專員，現已回瀋多日，接洽頗為圓滿，刻正由双方核議聯運辦法，不久即可實行云。

瀋美間無線電 開始正式通報

瀋陽無線電台裝設之瀋美無線電聯絡通報機，早已完竣，近經舉行數次試驗，通報結果成績甚佳，於前天日作最後試驗，已完全成功，瀋美間往返兩路無線電收發，祇需一小時，較以前由柏林拍轉，捷便多多，業於昨七日開始正式通報云。

廣東代表團 離瀋南旋

日前來瀋視察教育，政治並遊覽名勝之廣東國民會議代表團一行，由中央黨部王星舟氏嚮導，連日在瀋參觀各處，原定由瀋轉哈視察吉黑等省，現以某種關係，決中止前往，定昨七日夜十二時搭北寧路第四次車，由瀋出發直行南旋云。

張仙濤日內來省

洮遼鎮守使張仙濤，現因請

海防江防 一體防共

沈鴻烈司令規定海防江防防共計畫，探悉大致如下，海防以青島，威海衛，長山島，秦皇島，葫蘆島一帶為區域，由海防艦隊負責防共，江防以黑龍江松花江流域為區域，由江防艦隊負責防共，至鴨綠江遼河水面，及遼河水面，則由水上警察負責防共，而受省府指揮云。

黨部經費雖定 尚未照發
人民入黨在公務員後

遼寧省黨部經費，在黨部成立之始，曾定每月經費為一萬五千元，惟此數目規定後，張副司令即行入關，迄未旋返，際此財政困難之時，無人敢負此重責，因之日下尚未照發，須俟張副司令回瀋後始克有定，至本省公務員入黨，業經主其事者，分步進行，此項公務員入黨，約不出兩個月即可辦竣，聞黨部已決定，俟全體公務員入黨竣事後，開始人民入黨云。

南滿車脫軌 旅客無恙現已復舊

七日午后八時半，由長春南開滿鐵之第十八列車，進抵蔡天站內時，因轉轍器有障碍，機車及客車兩輛，竟爾脫軌，惟幸旅客無負傷者，是日此刻以後南行各列車均遲發一小時餘，即時派工修理至八日晨，完全復舊云。

安東破獲大批烟土

全省警務處，據安東商埠公安局報告六日晚，在某處破獲大批烟土十萬餘兩，該處即飭照章罰辦云。

輜重兵改編 牛元峯改任司令

東北輜重兵，原皆由輜重訓練監部直轄，自該署改組，成立訓委會，裁撤各訓練監部後，當局復令該輜重兵，在新民改編四大隊，現聞四大隊已奉令改編竣事，遂署仍委前訓練監牛之峯，任輜重司令，統理一切，并指定分駐新錦北等縣云。

分區剿匪制 即將實行

分區剿匪以重夏防，該署早有此項計畫，頃聞此項計畫，即將實行，仍照去年五路軍區剿匪制度，分責進行，以現有之地方駐軍担任，不另增加軍隊云。

德實業考察團 定本月內來瀋

據官方消息，德國實業家為考察中國絲綢及東省之柞蠶並經濟狀況，特組織考察團一行十餘名，定本月內來瀋，

北省航潮問題 已告一段落

自北省發生航業風潮後，情勢甚烈，曾經吉省主席張作相為息事寧人計，會派建設廳長孫其昌，會同東北交通委員會人員前往開導，始行和平解決，故此該項風潮已告一段落云。

本溪學督報告

教育廳田據本溪縣督學黃臨曹報稱，該縣二十校合查二十一級，教育機關兩處，課員房彩慕，學董趙春芳，教員徐振興，謝懷福，趙清瑞，等教學合法，王子英，吳殿奎，等成績不佳，李永盛，黃嘉運，于世茂，王景雲，欠妥，王國儒，邢王衡，張中原等欠席應加申斥，李元財，崔景哲，辦事因循有違章則各記過一次，教員荊振南，學識低淺不稱職，應即撤換云。

商埠局將增設兩區

商埠局總辦李法權，現以商埠地，原設三區，近來居民漸衆，擬於明年添設大西邊門南向至山東廟，及十里碼頭至機匠營子兩區，以資擴充，而便管轄云。

標購軍需品

東北邊防公署，購置委員會現因需大批軍用品，特行佈告招商標購，計有本二十九號式牛包耳所製式三百馬力發動機左右汽缸各二組，小皮襖筒五萬件，小底小襯四百五十六萬三千條，青細斜一千一旦九十六疋，定於本月十一日開標云。

李毅回瀋任職

瀋陽縣長李毅，前呈准省府，赴河北定縣考察教育情形，以資歸而攻錯，原定考察期間為一個月，嗣因李氏騎驢受傷轉入北平醫院調治，茲傷已痊癒，乃於昨星期日晨，搭北寧車回瀋云。

軍參院參議額東北 薦十餘名加入

張景惠已在京就任軍事參議院院長，至副院長，復有由高維嶽充任之說，頃聞當局對該院內六十名參議，決保薦東北人物十餘名加入，已電中央核奪，又聞張景惠擬定本月十五日前往北返，回哈埠任地，中途或平瀋留數日，至前傳高維嶽任軍事參議院副院長，現未決定云。

國醫宣傳 下月舉行

遼寧國醫公會，為發揚國醫學術，藉以喚起民衆對於國醫信仰起見，決於七月廿、廿一、廿二、廿三、四日間，舉行國醫大會，函請各界參加，並舉行講演及關於國醫之各種展覽餘興等，以資擴大宣傳云云。

外協請政府示知 盧布贖路會議真相

中俄會議，俄方故意延宕，此次莫德惠再度赴俄，已經八次會議，關於盧布贖路問題，仍無結果，遼寧國民外交協會特於七日上午十時召開執行委員會議，討論結果，決定電請南京政府示知中俄會議經過真相，再籌對策。

捷克在哈埠設置領事館 國府業已承認

捷克斯拉夫國，將在哈埠新設領事館一案，曩向國府請求允許，閏六月三日，國府已承認該案云。

劉處長赴平使命

邊防公署軍醫處長劉榮勳，於五日搭北寧路一〇二次車西上赴平，探其使命，係曾奉行營參謀處電召，對副座患症有所料理云。

劉多荃赴平

東北邊防司令長官公署衛隊統帶劉多荃，於昨七日夜十二時搭北寧路第四次車出發赴平。

華僑考察團 將視察東北

據關係方面接到海外華僑由南京來電云，該團為考察東北礦產，實業，經濟，等狀況，

省府分別安置 河南難民

河南移難民十萬前來東北，經東北政務委員會分飭三省政府安置，遼省政府即令洮南撫松長白臨楡安廣鎭東開通等縣安置，計洮南二千名，撫松三千名，長白四千名，臨楡二百名，安廣一千名，鎭東四百名，開通二百名云。

天氣豫報

北西風　六月九日　晴間曇

七日之溫度　平均 二一度九　最高 三〇度一　最低 一三度一

移民費已定為一千萬元 決由中央東北兩方担任

移民實邊計劃，月內即將實行，已誌本報，茲據續訊，此項移民經費，現經議決定為一千萬元，由中央與東北兩方担任云。

夾荒設治 本月即可實現

省政府現以西夾荒，設治，前經議定，由夾荒局，籌辦在案，現該荒出放日久，領戶並不踴躍，詳察其情形，雖由於地方金融滯澀所致，而荒段治安，無人負責，實為重大原因，當於省委第二三次，經主席提出報告，將荒務局改為設治局，並附設荒務一科，專辦荒務，業經會議通過，聞於本月中，即可實行改為荒務局云。

省立第五小學 懇親大會盛況

籌備多日之省立第五小學懇親大會，于七日開幕，茲將是日盛會情形，詳誌如下，▲校門前處交叉黨國旗，上書懇親大會四字，由本校童子軍，及警察二名，在門前維持秩序，院內有紅線指點參觀程序，二十個教室內，均陳列各學生，手工，圖畫各種成績，琳瑯滿目，美不勝收，並由各級學生担任照料，有批評簿，請各學生家長及來賓，對于學生之成績，加以批評，操場內設會台一座，上書，『會場』兩字，至九時振鈴開會，由本校高級學生佟全錄，唱會序(一)全體肅立，(二)向黨國旗及總理遺像，行三鞠躬禮，(三)主席恭讀總理遺囑，(四)靜默三分鐘，(五)主席陳維德(校長)報告開會宗旨，(六)教育廳代表演說，(七)

熱河籌賑訊

熱河邊地人民，因受匪患及興業紙幣影響，年來困苦已極，其生活艱難情形與遼西災民無異，聞湯玉麟主席已擬酌予放賑，日內即行購糧(在瀋)運往熱邊分發云。

山東海面防務 實行撥歸東北

東北邊防司令長官公署，現奉中央政府命令，關於山東海面防務，實行由東北海軍担任全責，遼寧奉命後，當即轉飭東北海軍司令沈鴻烈遵照云。

各縣領去警服

警務處長黃顯聲，以本省全體警服一萬九千八百零七套，業經警服廠製竣，特令各縣具領，現各縣公安局，均紛紛派員來省領取，迄昨七日，均已領竣云。

北寧路嚴查盜匪

北寧鐵路管理局，鑒於五月

昭陵與東大 增駐公安隊

昭陵與東北大學，原駐有省會公安隊六十名，以資衛護，分配昭陵三十名，東大卅名，茲者昭陵與東大各當道，以公安隊數，不敷應用，乃各函請省會公安局，再增隊駐守，省會公安局，乃於昨(六日)日復派步兵六十名，即分配昭陵六十名，分配東大六十名，以厚衛護之力云。

提倡機器灌溉

遼寧建設廳現奉內政部訓令內開以各省水田多人力灌溉時間，經濟殊欠允當，現據導淮委員會新創機器一種，專用灌溉水田，當經內政會議議決，通令各省農行提倡，仰該省轉飭各縣一律使用機器灌溉，以興水利等情，建廳奉令後特於昨日通令各縣遵照提倡云。

瀋海路員覓保 重新規定辦法

瀋海鐵路局，頃將路員覓保辦法，重新規定，凡嗣後路員覓保，為經該管長官，認為無特別重要者，亦可覓在差人員四人連保，以資信守云。

府令慎重檢查衛生

省政府以此次公安局，檢查衛生，有過事苛責之處，昨特下手諭，告公安局，以清潔固應爾，不可隨便處罰，尤不可吹毛求疵，惟宜宣傳指導云。

房間抵借欵項 須保有火險

市面不景氣，到今日已達極點，雖以房地向人抵借錢欵，出重利四分五分，尚無人肯借，近來甚有以房間借欵，該房須保有火險，否則分文不能貸與云。

稅局查征營業稅

省城稅捐局局長黃恒浩，以營業稅已行一月期滿，不足二百元資本小商，營業收入是否逾二百元，自應調查，分別懲免捐稅，乃派員多名，于七日出動在市埠各處調查云。

集股籌設造紙廠

有商人王振東等，為振興實業挽回利權計，現擬在省市設立一造紙廠，專行自製易銷之紙品，茲正籌集股本，一俟有成，即呈請立案，先組成有限公司云。

客棧搶客趣劇 大有敗北豐順勝利

北市場發舒里內，客棧旅館不下十餘家，因地臨遼寧總站附近，便於接引客人，値此百業蕭條之際，各旅棧中，影響尤深，故每日各客棧派赴總站之接客櫃夥，無不空人而回，七日晚該處之大有棧與豐順棧同時由總站接一客人，因當時未能言明准往誰家，致二家接客櫃夥，十餘人，競將該客包圍，於拉扯之中，行抵兩家客棧門前，(兩客棧為緊隣)大有棧櫃夥則往彼棧擁推，豐順棧櫃夥則竪抱客人之腰背不放，客為一鄉村農人，身穿藍布小褲褂，頭戴醬斗蓬舊式草帽，木棍一個，及行李一件，已被兩家客棧櫃夥掠奪均分，數十人圍作一團，該客窘極，乃大呼救命不止，然大有棧終以人數減少，卒為豐順棧所奪擁客入院而去，事後双方檢點客人物件，幸未損失，均行歸還完事，然鄉村客人實，受驚非渺云。

發建築罰欵收據

建設廳前曾製定遼寧省各縣城管理建築章程，及許可執照業經頒發各縣，遵照辦理，現聞該廳又依照該章程第十四條之定規，印製罰金收據若干份，已於日昨通令各縣辦理以昭信守云。

齊寶珊看槍殞命

省政府現據北鎮縣長張恒懋電稱，請轉據公安第一分局長王陸洲報告，據查星閣村長楊陰華到局聲稱，該村齊寶珊之妻朱氏報告，謂氏夫新買米里長小槍一支，在家存放，有隣人孫廣祿買妥土糞到院拉運，聞夫買槍進屋求看，孫廣祿玩弄間一時不愼槍鳴走火，將氏夫打倒傷重殞命，孫見勢不佳，遂即脫逃請即飭緝等情，聞省府核准已通飭各縣長，公安局長一體嚴緝歸案云。

載重車肇禍 徐景贊死於輪下

大西關下頭住有馬車夫徐景贊者，年二十二歲，每日往來日站拉坐籍資生活，詎知月之七日上午十時，由日站回歸行抵東北大戲院街口車馬驚逃，呼叱不住，適有十九號營業載重車拉運紅磚，馳行如飛，一時未及躲避，將徐景贊撞於車下由身部輾過，傷勢甚重，即時斃命，現往公安第一分局將聚事司機及載重車均行拘獲，送往省公安局，未知如何罰辦云。

自動電話公開裝設

東北電信管理處以省城電話因一般人多需要者，竟私自轉讓，殊屬有妨電話業務，乃通告用戶禁止私自轉讓，其擬新裝設者，到局聲明照章納費，限三日內裝成云。

農礦飭設職工班

農礦廳長劉鶴齡，現為提倡勞工教育起見，特於七日通飭各市縣轉飭各大工廠，添設職工補習班，其已設者應力加改進，並將設立情形詳報備核云。

取締藝者案資案 兩機關將准暫緩

公安局市政公所兩機關，為往重風化，安定秩序計，前曾下令取締各茶社之男女藝者按投案資，限令自本月一日施行，書曲會曾呈請緩辦，會議抵制辦法，劉問霞且無端遭受嫌疑，數日以來風潮甚盛，女藝者大叫苦不迭多作歸計，聞市所據呈後，已由教育科長與公安局熊督察長會商，見於藝者之困苦情形，已擬准予暫緩變更，仍沿舊例按投欵錢，書曲會李騰九會長及霍樹棠副會長，昨復面向兩機關當局懇請，中述藝人之苦況，是此項取締令，或當暫緩實行云。

禁提重犯充雜役

高等法院檢察處，現以各監獄羈押之無期徒刑及長期有期徒刑犯，亟應愼重看管，倘令其外出工作，或充雜役，殊有脫逃之虞，爰於六日，飭屬各監獄一體遵照勿提罪重人犯，充作雜役云。

公局中令車輛燃燈

省會公安局，查市埠各種車輛，夜間竟有未燃燈者，殊屬有妨交通，乃飭各分局長警，對于未燃燈車輛檢查罰辦云。

接生所二期停辦

遼寧救濟院接生傳習所，第一期學生，業已畢業，該院院長王宗承因本院經費支絀，呈請民政廳核准，將第二期停辦云。

畫家趙望雲 不日展覽作品

北平畫家趙望雲，年來銳意以中國畫法，作寫實努力，久已馳名平津，茲因擬赴大連，道經瀋垣，此間藝術界對趙極為歡迎，已約其展覽作品，不日即當開幕云。

龍華會籌設職校

全國佛教龍華義賑遼寧總會前擬籌設工廠，已誌本報，茲聞該會會長高貫合又擬設職業學校招生授以相當職業，於七日十二時在會召集會員討論籌設辦法云。

冠蓋往來

…遼寧站…

▲李　毅(瀋陽縣長)七日晚回瀋
▲姬金璧(教育會長)七日晚到瀋
▲栢梓林(工兵訓練主任)七日回瀋

…南滿站…

▲蔡日憲兵司令七日午后來瀋
▲程四洮鐵路副局長八日午后過瀋回四平街
▲米澤駐安東日領事八日午后來瀋
▲柳井駐瀋日領事八日晨赴長春

批示

◎財政廳(四日)
▲三益公司　呈為包銷晚香玉牌捲烟等情由批准予備案該承保是否應由該商原保負責並未聲訴仰商埠稅捐局查明覆奪

◎農礦廳(四日)
▲陳王中等　呈為報領蓋平吉士礦請先備案等情由批查吉士礦係二類礦質應取地主允結照章繪圖納費呈送查核再奪

◎建設廳(四日)
▲劉潤芝　呈為遵令繳送換領營業執照費等情由批查現有車輛數目及編訂牌號核與縣報尙無不符應准備案仰即知照

◎教育廳(四日)
▲喻純聰　呈請証書遺失補發等情由批卷查屬實准應補發可先具說明書呈廳候將遺失證書註銷可也

◎瀋鄉總局(四日)
▲許楊氏　呈為保許廣錫出所調治等情由批查此案正在偵詢中仰候依法核辦如果患病可在所就醫所請保外不准

行市　八日

條銀標金

倫敦銀塊現行　一片六分五
全　遠卯　二片六分五
紐約銀塊現行　三六仙二分一
孟買銀塊現行　四三留比二分一
上海標金（午前／午後）：開行 七九六、五／七九二、〇　下市 七八九、五／……　大價 七九八、〇／……　小價 七八九、〇／……

中外匯兌

英美滙兌　八六仙一六分九
美日滙兌　四九弗三〇仙
美國上海滙　二九弗八分一
上海東滙　賣 七〇兩〇分〇　買 七〇兩三分一
上海美滙　賣 三八弗六分七　買 三九弗〇分一
上海英滙　賣 一先一片四分一　買 一先一片一六分五

瀋陽城內滙兌：現洋票滙上海 一、〇三三　現洋票滙申銀 〇、七一三　金票滙申銀 一、六九九　現洋票滙天津 一、〇二
大連滙上海　七一兩七七五　七一兩五五〇　七一兩五二五　七一兩五五〇
大連滙煙台　六七兩七七五　六九兩七五〇　六九兩七七五
營口滙上海　一九、七兩〇〇　東滙上海　五九四兩〇〇

各地錢鈔

瀋陽（日站金票對現洋）

	午前	午後
開行	二三八、九〇	二三七、〇〇
下市	二三九、七〇	二三八、八〇
大價	二四〇、一〇	二三九、〇〇
小價	二三七、九〇	二三七、七〇
交數	一二〇萬	八〇萬

●同現洋對金現行：十點 四三、〇五　十一點 四三、〇〇　十二點 四三、〇〇　一點 四三、一〇　二點 四三、一〇　三點 四三、二〇

●城內錢鈔：奉大洋換奉小洋 六、三〇　金票換現大洋 〇、四二二　鈔票換現大洋 一、〇〇〇四　哈大洋換現大洋 〇、二二　天津中交票換現洋 一、〇八

大連（鈔票對金票）

	近卯（午前市）	遠卯
開行	四二、三〇	四二、三七五
下市	四二、三〇	……
大價	四二、四五	……
小價	四二、〇一	……
交數	三三九萬	……

●同（午後市）：開行 四二、五〇　下市 四二、二五　大價 四二、五〇　小價 四二、〇五　交數 一八五萬

●現洋對小洋錢現行：十點 四二、二三〇　十一點 四二、三〇　一點 四二、三七五　二點 四二、三七五　三點 四二、三七五
●鈔票對小洋錢現行：二四、三五
●現洋對小洋錢現行：一〇〇、一〇

安東（鎮平銀對金票）

	午前	午後
近卯開	五九五、〇	六〇〇
又下市	五九三、〇	……
遠卯開	五九八、〇	……
又下市	五九〇、〇	五九五、〇

開原（金票對現洋票）：近卯開 ……　又下市 ……　遠卯開 ……　又下數 ……　安市 ……
●同現行：九點 四三、一五　十點 四三、〇〇　十一點 四三、〇〇　一點 四三、一〇　二點 四三、二〇　三點 四三、三〇

長春：金票對大洋票現行 ……
●鈔票對哈大洋票現行 ……　●金票對吉官帖現行 八七四、五

哈埠（哈大洋票對金票現行）：午前 十時 三四、〇五　十一時 三四、五〇　午後 二時 三四、七〇　三時 三四、六五

營口：金票對爐銀現行 ……
●鈔票對爐銀現行 四、九四〇　●爐銀對本票現行 二、〇九五

各地豆粮

瀋陽（日站大豆 百斤大洋價）：午前開市 六月 ……　七月 ……　八月 ……　九月 ……　交數 ……　午後下市 六月 ……　七月 ……　八月 ……　九月 ……　交數 ……
●同　午後開市 六月 ……　七月 ……　八月 ……　九月 ……　十月 ……　午後下市 六月 ……　七月 ……　八月 ……　九月 ……　十月 ……
●期米（滿取）一包金票價一等：特等 ……　六月半日 三、九七　六月一日 四、〇四　七月半日 四、〇九　三、八二　三、九〇　三、九八
●城內豆糧行：大豆 一、八〇　豆餅 一、八〇　豆油 一、九〇　白小豆 一、五〇　紅小豆 一、四〇　花小豆 一、三〇　古豆 三、三〇　台豆 一、四〇　青豆 三、二〇　麻豆 一、四五　碗豆 一、四五　稗子 一、二〇　谷子 一、〇〇　麩子 〇、七〇　糜子 ……　稻子 一、四〇　大麥 一、〇〇　小麥 一、八〇　高粱 〇、九二　包米 〇、九二　稷米 三、〇〇　元米 一、八〇　小米 一、六〇　江米 三、四〇　勝米 一、四〇　柏米 三、五〇　糜米 ……　林米 一、三〇　芝麻 四、二〇

大連（大豆 百斤鈔票價）：午前開行 現帶袋 六、六〇　不帶袋 ……　六月底 六、五二　七月底 六、五〇　八月底 六、五一　九月底 六、五五　十月底 六、六〇　午後開行 現帶袋 六、五五　六月底 六、五四　七月底 六、五三　八月底 六、五四　九月底 六、五〇　十月底 六、五一
●豆餅（壹塊鈔票價）：午前（開行）現行 二、一三〇　六月半 二、一三〇　七月半 二、一三〇　八月半 二、一三〇　九月半 二、一四〇　十月半 ……　午後（開行）二、一三五　二、一三五　二、一三〇　二、一三〇　二、一四〇
●豆油（壹箱鈔票價）：午前（開行）現行 一六、二〇　六月半 一六、三五　八月半 一七、四五　午後（開行）一六、三五　……
●高粱（百斤鈔票價）：午前（開行）現行 三、九八　六月底 三、五五　七月底 三、六五　八月底 三、七八　九月底 三、八一　十月底 四、九一　午後（開行）三、七四

開原（大豆 壹斗現洋價）：午前開行 六月半 一、三五　七月半 一、五〇　午後行開 一、二五
●高粱（全上）：午前（開行）六月半 〇、七二〇　七月半 〇、七五五　午後（開行）〇、七〇〇

四平街（大豆 一斗現洋價）：午前開行 午後開行 六月半 ……　七月半 ……　八月半 ……　九月半 ……
●高粱（全上）：午前（開行）六月半 〇、六八〇　七月半 〇、六四五　午後（開行）……

公主嶺（大豆 一斗現洋價）：午前開行 午後開行 六月半 一、七五　七月半 一、七四五　八月半 ……
●高粱（全上）：午前（開行）午後（開行）……

長春（大豆 一石鈔票價）：午前開行 午後開行 六月半 一五、四五　七月半 一五、四八　八月半 ……
●高粱（一石鈔票價）：午前（開行）午後（開行）六月半 六、七八　六、七〇

哈（大豆 壹角特哈洋價）：午前開行 午後開行 六月半 一、〇一五　一、〇一七五　七月半 一、〇四〇　一、〇四五〇　八月半 一、〇六五　一、〇六五〇
●小麥（同上）：午前（開行）午後（開行）六月半 一、八三五　一、八三五　七月半 一、八六七五　一、八六〇　八月半 一、八七〇〇　一、八六〇

國外商品

●美國棉花（每磅仙）七月卯 八三一　十月卯 八六六　十二月卯 八八六　一月卯 九〇〇　三月卯 九一九　五月卯 九三三　現行 八三七
●印度棉花 〔鉄〕
卜羅吉印 一六四 偏比　沃髁拉印 一四七 偏比　孫高魯印 一三四 偏比
●大阪期綿線行（壹捆金票價）：午前（開行）午後（開行）六月底 一三六、三〇　一三六、八〇　七月底 一三四、四〇　一三四、五〇　八月底 一三三、一〇　一三三、四〇　九月底 一三二、五〇　一三二、一〇　十月底 一二九、七〇　一二九、五〇　十一月底 一二七、七〇　一二六、七〇　十二月底 一二七、三〇　一二六、六〇
●大阪綿布現行：龍 四一、一五　掲鳥 四一、三〇　第人 四〇、七五　扇面 二三、〇〇　白細 五、一〇　駒助 三、一〇　白羊 ……
●神戶豆餅：六月底 二、一三　七月底 ……　八月底 ……　九月底 ……　十月底 ……

招募西安縣分館　本報西安分館經理張小舒因有高就來社辭職茲特招募如有願就此席者務希來社接洽

新設撫松縣分館　本報撫松縣分館委任高崇林為經理

招募金州分館　本報招募金州分館如有欲辦者務祈速來本社接洽

大命理家亞康節預言　容儀先生云

特別區行政長官張公叙五

本市電話有願出讓者請速向下列地址接洽

闞財東擬在哈埠 創設大銀行

續辦鏡波水電與紙廠

【哈爾濱】 據聞籌備已久、尚未實現之東三省造紙廠、最近已集資五百萬元、擬設股房式辦事處於遼寧或哈爾濱、目下已定爲朱作霖氏在哈經理籌備事宜、朱氏業於前日來哈、暫寓道外十一道天一堂葯店於昨日(四日)開始進行一切、并聞出資最多者、爲主辦人物張學良氏、及于鳳至夫人云、

又關於鏡波湖之水電事業前熱河都統闞朝璽氏、久已注意、唯以事業較大、非先厚集資本、不能順利進行、故三四年來、迄未具體成就、現聞闞氏已改變方針、於興辦水電之先、在哈爾濱創設一大規模之銀行、基本金內定爲八百萬元、除由闞氏担任大股東外、再由國內各處募集、俟銀行成立、再辦鏡波湖之水電、更進而再辦造紙工廠、此三項事業次第進行、目下以先行創辦銀行、業派于某於前日抵哈、籌備一切云、

歐聯會代表 擬六日晚南下

【哈爾濱】 關於東來之歐亞聯運會議歐洲代表團一行十一人、於三日晚通過滿洲里、昨日(五日)午前八時乘第六次列車到着當地、當日到站歡迎者、爲東鐵局長魯德濮、商務處長洛葛肖、駐哈滿鐵事務所長等、該代表等致謝歡迎者畢、即入遠寧臺略事休息、轉赴旅館、擬在哈逗留一日、定於六日晚車起程南下、轉赴東京、列席歐亞聯運會議、該代表團於昨日週覽哈埠一週後、即赴東鐵之招待宴、計代表團內之人物、爲波蘭國家鐵路代表部力某孫、及德意志國家鐵路代表沙達果爾司特、法蘭西國家鐵路代表夫潤、蘇俄鐵路代表司朋德、以及顧問阿夫吉沙衣司基、此外尚有隨員六人云、

女師風潮之犧牲、 深更丟一女教授

梁女士素與校長不和

【吉林】 吉林全省中等各學校、驅逐王教育廳長運動、已醞釀端、據學界傳出消息、各學校均預備遊行示威、被王廳長偵悉、恐與己身不利、當用電話、報知軍事當局及省政府、當局據電後、立派軍警、將一師女師、女中一中五中等校、嚴加監視、不准學生出入、以免發生遊行、於昨日經熙代士濤、派員至一師等校、召集全體學生、詢問發起逐王之原因、及正當理由、當由全體學生述明王排逐之逆背全國教育規程、以該廳取締話劇、禁話劇女爲全國及世界通行之法、而吉林獨違、表演新劇一被去演新劇、爲教部正式頒佈之公及在各報發表、表演新劇、與應取締、其他種種障礙條件甚多、限王世遵於最短期間離職、遂署來員、以學生復有相當理由、亦無須乎再發動遊行示威、於是由學生將王之罪條交由遂署來員携回、呈省府主席、再轉請在遼之張主席示以辦法、至此驅王風浪、暫歸平靜、以後如何、未能預定、

省立女子師範學校、將校長梁宗興驅逐打倒後、該校學生照常放學回家、以爲目的已達、不料該校長竟於昨晚深更十一時許、協同軍警、由梁宗興之女領導、突入該校體育教授室內、將體育教授梁淑芳女士、不容分說、擒之而去、(押往何處未明)該校學生、均不知曉、及待起見體育教授失蹤、詢之傳達室人、始知昨晚深更、被梁宗興之女携帶軍警擒去、及走讀學生上學時、聞訊之下、衆皆譁然、集合討論辦法、及偵探梁淑芳女士之押在何處、至上午十二時、邊防軍司令官公署、秘書趙汝楫又到校、大衆詢問體育教授梁淑芳之在押處、該秘書言已於今早由官府遂走、(行蹤未言)、并且該梁淑芳亦不是你們的體育教授了、你們也不必追問她的蹤跡、你們要安心讀書爲是、當將該校門首之警察十餘人、令其退去、該秘書即乘車而去、未言是否更換校長、

又試該校全體學生、以今次之驅逐校長、本無教員一點關係、現因體育教授梁女士、受此不白之冤、殊令人遺憾已極、現在正由全體學生、偵探梁女士之行蹤、以作善後計劃、

又據該校消息、梁宗興校長、平時與不滿體育教授、梁淑芳女士、今當倒被打倒、亦得尋一顧牽的、所以被驅後猶有此種醜現、大失學界人之資格、亦稱爲學界中之趣聞、又女師之驅梁校長傳單、已印就、將發時、遂署趙秘書到、勸以梁即去、傳單亦無散發之必要、於是中止散發、

收入遞減難符預算 東鐵或有第五次減政

第六、七…次恐亦難免

【哈爾濱】 北滿經濟界之不況、至於今日、固已達到深刻程度、然擬現狀觀察、頗非停止於此、將來之衰殘景象、正恐與日俱增、而無歸宿也、中東鐵路受此經濟不況之影響、收入遂亦大減、一九三一年之收入預算、最初本已定爲六千二百萬鑑布、其後因收入遞減難符預算、因即削去一個大數改爲五千二百萬元、所謂第二次之削減是也、其後本諸收入狀態、深恐此數亦難期待、於是乃又接三連四爲次削減、前記之五千二百萬元者、第三次又改爲四千二百萬元、再復又改爲三千八百萬元倒減至此、已屬第四次、論預算數目與事業範圍、當能有所底止矣、然最近理事會內認爲三千八百萬元亦似乎不可能矣、第五次倒減、聞定爲七百萬元、即由三千八百萬元、減去三千一百萬元也、對於預算之如此倒減、則裁員之事、自必繼行、但此節目下尚未決定、說其一旦見諸實行、則與最初之三千二百萬元對比、倒減爲一半、偶經濟狀態再繼續衰落、則三千一百萬元、恐亦難成最後之案、故繼續第五次倒減後、則第六次七次亦難保不挖踵而也云、

東鐵 魯局長調回國說

俄領已返哈葉亦將歸

【哈爾濱】 關於返國多日之東鐵副理事葉木沙諾夫、自駐哈俄領事察力尼适天返哈後、忽然傳到消息、謂葉氏將於最近時期內回哈、任將於報告東鐵之一切任務、業經完畢、故決返哈歸任、前傳謂葉氏有不能返哈之說、已證實不確、同時并謂莫斯科政府將有命令、調現任中之東鐵局長魯德濮氏返國、一方面另委他人到哈接任云云、

醫院鬧鬼

【哈爾濱】 道外松江醫院、突於昨日(五日)發生鬧鬼奇事、茲將詳情、探誌於下、今春有特區某女校教員于濯蓮女士、在松江醫院養病、嗣因病死於院內、目下又有永泰和商店某經理之妻妹張女士、亦因病在該院內治療、適住於從前于女士所住號內、當晚於睡眠矇矓之際、瞎見有一女子身影、似隱似現、初以爲精神錯亂、不以爲怪、竟行睡去、詎知夢中該女子即與張女士長談竟夜、次日白晝、亦復見形、張女士告知院長、始恐爲已死之于女士、院長得訊後、即通知于女士家屬、請爲其招魂、并於昨日(五日)在南關極樂寺醮薦、以慰幽魂云、有鬼無鬼、請靈學家加以研究云、

朝陽縣賑災情形

—發給領米證—

朝陽縣長周希甫、自籌設賑務會、開始設粥以來、瞬將兩月、因領粥者逐日有增無減、平均計之、每日均在四五千名以上、周公鑒於農忙、需人之際、若仍照常施粥、實屬有違民時、蓋待賑之男女老幼、日須按人頭之先後、依次領粥、人數既多、擁擠勢所難免、甚有守候平數時之久者、加以距城較遠之災民、扶老携幼、往返極感困難、爲使於災民謀生計、遂飭賑務會於五月三十一日、開始發放領米證、計是日領賑者、共合男女老幼四千九百四拾名、由六月一日起、每五日持證領小米一次、每名所領之米足敷應用)如此辦法、在賑會方面既可省人工燼火之費、在災民方面亦可藉以做工謀生、一舉兩得、計無善於此者矣、當發領米證時、周公於炎日之下、臨場監視、其不辭勞瘁、愛護災民之意、尤令人欽佩不置、是日並由賑會拍照災民領米證時之照片數幅、以表實況、擬即由賑會分別郵寄各處慈善團體、以資証明被災苦狀而便乞賑、想各處仁人善士、胞與爲懷、覩此一幅流民圖、當必能踴躍輸將、以襄善舉矣、

○ ○ ○

—添粥鍋八處—

朝陽縣長周希甫、對於籌措賑務、不遺餘力、惟因災區輻廣、災情奇重、是以所募賑糧、仍屬不敷分佈、近因三區辛山等處災民麕集、若不設法救濟、亦有分食大戶之虞、乃於日昨派賑務委員孫繩韜宋學禮二君赴錦縣、向四省慈善聯合會請賑、茲該員等回縣報告、已承該會長楊子功先生先撥賑糧三十石、現正着手先在羊山設立粥鍋一處、俟各處賑糧陸續撥到、再在大屯等七處各設粥鍋一處、以資救濟民生、而免流離失所云、

—三區到賑糧—

朝陽縣長周希甫、前派賑務委員孫繩韜宋學禮、等赴錦請賑各節、迭誌本報、頃者縣政府方面又接得慈善會長楊子功先生電告、撥給三區雙廟粥廠小米王米共四拾五石、不日由錦運輸到票、轉送雙廟粥廠、以備應用、又撥給三區羊山粥廠賑米約數十石、撥由根德營子以獸職運該處、而便施捨、縣境各粥廠、屢蒙楊會長籌募大宗賑糧、造福災民、功德無量、而周縣長之關心民瘼、尤令人欽佩不置云、

—災民批運北上—

又訊縣境各區災民、鑒於吉江兩省地曠人稀、謀生較易、是以扶老携幼、遠客他鄉者絡繹於途、縣長周公爲災民行旅便利、及交涉車輛起見、又派孫繩韜宋學禮二君、運送災民男女老幼三十餘口、昨已過票赴錦、到錦後蒙楊會長谷縣長代爲交涉火車、並發給食物、刻下此項大批災民、已搭車東上、分赴吉江謀生矣、

匪虐下之大慘案 高姓全家八口死六傷二

被鍋內烤殺

【范家屯】 本縣公安一分局所屬范家村高姓、(名未詳)於本月五日午後六點鐘許、突有步匪六七名闖入、高家本非素豐、僅種地十餘晌、高某有子一孫一、全家八口度日、是日皆在家中、胡匪入宅後、即將其繫於鍋內、繼乃烤之以火、慘不忍覩、其孫見狀太慘、遂暗令其祖父將綑縛解開、持起扁担一根、毆打胡匪、繼則全家一齊動手、致觸匪怒、遂以槍射擊、當將高某與其子並其孫全行擊斃、繼將其兒媳孫媳並其女、一併擊傷、共八口、延至次日、其兒媳等相繼而死、六日已死六口、其餘之兩口、尚在垂危間、現聞該管公安局公安隊正在搜查逸匪中、能否破案、容再續誌、

五月份營業稅 通告完納

【四平街】 本街梨樹稅捐局長趙鴻業、遵國府新章、實行裁厘、改收營業稅、在石印局包印循環簿二千本、派員向商號售賣、聞每本准收現洋四角、奉票以法價核收、於昨四日通告各商號、完納五月份賣錢營捐以、業由國稅兩種進行云、

傷痕遍身之弱女投求警保護

係舊軍閥肆虐下之婢

【大連】 月之六日晨、小崗子警察署保安系、忽來弱女、神色淒楚、趨向該系員訴稱慮姓名惠香、年二十歲、甘肅省平涼人、在桃源台張公館內充女婢、因不堪忍受張妻妾之虐待、故逃出請求援救、據該系員訊其經過情形、惠香乃供稱、其主人張某、住於桃源台在民國十二三年前、曾在某軍閥麾下、充任司令、擁兵駐屯於平涼、而盧惠香乃該城居民、一家數口、度其貧苦生活、旋惠香抱失怙之慟、全家陷於斷炊之境、無計存活、會有人爲出兩全之策、得允張司令下陳、身價大洋百四十元、迨至民十五年、內亂復起、平涼入亦漩渦、張司令辛因戰敗而遁、挾資作歸田之計、居津埠未久、感及種種不便、於是乃携妻孥女婢、買舟來連居於今所以樂享餘年、但張之妻妾、當張在軍閥時代、自然任性、指使、一呼百諾、刻雖擁厚資、雖再如昔時之暢意、故不免鬱鬱、只有該侍婢終日當前、遂時遭其打罵、且怒急時、更肆毒手、盧惠香舉目無親、惟有暗自飲泣而已、月之五日下午、惠香受命於張、到厨下代滌茶器、適其妾踵至、見惠香操做畧欠靈活竟觸其怒、隨手將火箸拾起、向惠香猛刺以手、禦之更增益其怒、乃大肆咆哮、致驚動張司令、不審究竟、亦來暴打、於是惠香則身無完膚、鱗傷遍體矣、惠香被打後、思無生趣、乃潛出擬覓死所、因不識途徑徘徊終夜、在電車路之左近、遇一老翁云、姓王住李家屯三番地、將彼領至家中、翌日(六日)乃承其指示、投到此處請求保護、該保安系訊畢、檢其週身、果傷痕斑斑之、因即將其暫送宏濟善堂寄養、一方并從事調查核辦云、

識字大運動 各校聯合宣傳三日

問津於民校者遞增

【開魯】 熱河文化甚爲幼稚、總計全省不識字民衆、實達百分之九十、故部令屢申以提倡社會教育爲急務、全省各縣先後舉行宣傳大會、及通俗講演社、民衆學校、本邑自去歲民衆校雖設四處、入學固多、而不知者亦不乏其人、爲擴大宣傳計、由教育局長權秀峯氏、通令各校、定於本月一二三日舉行大規模宣傳、屆期各校籌備就緒、縣立第一校爲宣傳第一組、縣立第一女校爲第二組、縣立第三校爲第三組、縣立第二校爲第四組、各校又製有旗幟標語、及書報等、秩序井然、第一日在開幕期、縣王席及機關來賓齊集、舉行典禮、攝影後、照所定路線、各組連絡遊行畢、時已天晚遂散會休息、第二日各組演講員、按指定地點講演、不識字害處、以及中國致弱的緣因、及不識字者快入民衆學校的利益、雖小學生、口似懸河、頗能引人傾聽、女生亦講演特別周詳、又遊行各小巷、各歸本校、第三日上午九時、齊集女校門首、公推一人報告經過各情形、即行舉會禮、散會、此次運動、各校男女學員、服裝旗幟、頗有可觀之處、足徵辦教育者熱心之故也、因而問津於民衆學校者、亦異常增加、而識字運動之效、可謂立竿見影云、

雹！ 擊死農夫

【錦西】 本邑三區境內、于上月卅日午後二時、忽而陰雲密佈、雷雨交加、至四時始止、女兒河水驟漲三尺、一時兩岸斷絕行人、所可懼者、西至暖池塘、東至王顯武勾、約二十里左右、竟雨少雹多、大者如雞卵、平地積雹約二尺厚、至翌日午間猶未化盡、此種惡災爲從來所未有、聞毛家屯河沿、有農夫一人、被雹所擊、無法防禦、遂致斃命、至田中禾苗、盡被打壞、除毀東另種外、無法補救、民間受此災離不堪言狀云、

日總領事 到哈履新

【哈爾濱】 新任駐哈日本總領事大橋忠一氏於昨日(四日)午后二時廿五分至哈、并携眷屬同行、當地至車站歡迎者除日領館員及日僑有力者外、中國各關係方面者、亦多到站歡迎、大橋氏下車後、首與日各歡迎者一一握手致謝畢、即入貴賓室略事休息、即赴官邸云、

華人自治愈可發展 警署選聘街長

輔助官署改善市政

【大連】 本市小崗子警署、選前有借諸管內自治委員會、任街長、以担任本街一切衛生保安等事宜、庶官民得有聯絡機會、各事自易改善進行、已誌前列聞該署署長三浦貞三氏自蒞任以來、即勵精圖治、勤求民隱、因小崗子方面、華人居住占大部分故該署長對於一切施政方針、均採取與地方人情適合之程度爲標準、故與中國商民頗感情非常融洽、茲因天氣漸暑、其管內一切衛生事宜、亟應根本改善、以謀一般居民之幸福、而減少一切傳染之媒介、但官力有不能面面俱到之勢、必賴各街之素孚衆望急公好義之紳商、出爲助理、不爲功、故實行每街選一總代、(街長)担任關於衛生等事項、一方督促勸告本街家屬注意自治、愼重衛生、一方可向官署、代陳街民之建議、庶與應革各事、俾官署稍加考慮、即可實行、從此官民得有聯絡機會、盡捐隔陔之嫌、將來之成績、當不問可知也、並於本月六日午後一時、在該署樓上齊請各知名紳商、約六十餘人、在樓上會議、討論各關係事項、閉會後、在西崗子杏樂天飯莊、設宴招待云、

錦縣賑務彙誌

—齊司令傾囊助賑—

錦縣去歲水災奇重、人民呼籲、情實可憐、縣府暨各慈善家施設種種之救濟、已先後分見各報、茲有齊司令、關懷鄉里、亦表同情、慨然捐助大洋二百元、交由義賑會購糧、解送災區分放、而資救濟云、

—大凌河發放賑糧—

又錦縣大凌河甸先後運到賑糧、一百五十噸、已誌前報、茲經谷縣長、派周筠臣監視、急賑會人員、于六月一日、發放完竣、計按給七區大有屯、韭菜坨、西舖、范坨等處、又六區、尤家山子、哈喇河子、蔡家故等、二區坨子屯、大小方正堡各處、綜計極貧者、一千三百零七戶、次貧者、一千零九十九戶、共放出紅糧六百八十九石九斗五升云、

—村紳發起義賑會—

又錦縣去歲災情奇重、以城東八區右屯衛一帶爲尤甚、雖屢經多方賑救、仍不免杯水車薪、茲該村紳、王曉峯、張際軒二君、特發起義賑會、不憚勞苦、分向熱區朝陽北票各處、募集大洋二百一十餘元、入源錦實行救濟、聞應募之人、則有軍工廠、雷經理王科長、商會高吳二會長、徵收局張局長、煤礦公司趙礦師、稽查處王處長、並紳商各界人士、其救災恤黎之善懷洵可風焉、

果將實現？ 滬銀行來錦投資

頃有此消息商農色喜

張副司令前者晉京、專車過錦時、垂詢民生狀況、縣長谷金聲、報告水災之後、民窮財盡、農商交困、大地出產、將來難局有望、但目前維持、殊覺維艱、副司令惻然心傷、當言上海銀行團、擬向東北投資、將來到京、當介紹之、以濟災區、近日滬銀行、有來錦投資消息、想係商洽所得之結果、本邑農商、聞之無不欣然色喜云、

谷縣長 巡視各區

【錦縣】 縣長谷金聲、以各鄉自衛團、是否足額、並訓練成績如何、及各村修竣寺門、建築牆壕、堤防水患、暨等工作、是否整齊完善、各村教育狀況、教材優劣、在在均有親自出巡、實地點驗、考察督責改善之必要、特偕同教育局長李贊廷、前往四五兩區詳細查考、以資整頓、藉勞民事、防患未然、可見一班云、

交大新建 大圖書館

能容三百人

【錦縣】 本縣車站、東北交通大學校于世秀校長、因本校圖書館、局勢狹小、不敷于用、特請准東北政委會、在該校院之東偏、建築樓房一處、由交通委員會、派員招標、督工建築、刻已備齊大批材料、鳩工興修、規模宏偉、預算能容三百閱書報之學生、洵稱大觀云、

廟會形色

【延壽】 邑內關帝廟、香火素盛、夏曆四月十八日爲會期、今日(三日)又屆會期、門故城鄉紅男綠女、絡繹於途、皆來廷會、日未至午、廟內已有人滿之患、並有因病許愿一步一叩首至廟內者、收有愿猪三十餘口、但係小猪、香燭香錢、亦不在少、賣吃物玩物者、觸目皆是、對過戲園三次開演、用助盛舉、外有戲術一班、供人娛樂、人聲喧嘩、盛極一時、惜天不作美、過午降雨、一般婦女粉白黛綠者、遍體淋漓、一個個形似水雞、故無不叫苦、邊地迷信之深、於此可見云、

王局員督練鄉團

【錦縣】 二區公安分局、局員王晉卿、前奉局長命赴大凌河東、該區所屬各村督飭訓練自衛團、擇要設卡、巡邏下道、並嚴催各民戶修築牆圍、建立卡門、以防不虞、該局員遵令前往歷時五日、業已辦理就緒、于昨四日回局報告一切云、

不景氣中廟會冷落

往年愿猪數十今則只二口

【開魯】 本邑廟宇甚少、只關帝廟一所、故每屆廟會之期、焚香禱佛之人頗多、今歲舊曆四月十八廟會、遊人雖多、不過人群中、失人被竊之事、發出屢見、一般商販亦乘機而起、布棚床攤、相連不斷、泥人紙花、布滿空地、而實者則寥若晨星、皆直呆守而已、和尚時運亦衰、每歲捨愿猪者、不下數十口、今則只二口小猪、且微呈病態、每歲特贈至少三五匹、今則一匹皆無、而香錢較年亦少、由此可知社會經濟一班、而和尚收入既少、煙地復被踏歉條、可謂時運不濟、財途多舛云、

雷！ 擊斃老農

【開魯】 本邑浩旱數年、三月間未落透雨、今歲天忽改道、三月大雨時行、有雲即雨、農民頗喜形於色、於本月二日、下午天陰雲佈、雨隨雷鳴、降降之聲、不絕於耳、有老農王某同其子六人在地鋤草、以爲小雨、未及注意、未幾雨急雷大、轟然一聲、雷火燒身、而王某立斃矣、考王某年四十有餘、頭留全髮、身著藍衣、按科學研究、雷本空中陰陽電相撞而成、豈王某之全髮藍衣能發電耶、抑或惡孽所招耶、傳說頗不一致云

捲王案 續誌

【吉林】 伊通縣公民徐化堂等、在邊防副司令官公署、省政府、民政廳、財政廳、分控伊通稅捐局長王會安、違法殃放放營糧車、收現解永、漁利甚鉅、若不撤懲、該縣商民、已無生機等情、經邊署省府民政廳分別令咨財政廳派員查辦、已誌報端、現徐化堂等猶恐與前次一樣、往返徒勞、不能認眞查辦、於事實上毫無補救、現又各具庶甘反坐切結、呈送財政廳備案、已經該廳批示、應予備案、定派專員往查云、

一師運動會

【吉林】 省立第一師範學校、籌備多日之運動會、定於本月五六七三日、在該校操場、開本校運動會、不招待來賓云、

金票又打破 歷來紀錄

【吉林】 自去歲洋價飛騰以來、尤以金票漲的太多、洋價平穩後、金票價格、時有增加、不意近幾日又行破格飛騰、昨已漲至吉錢九百吊、一般商民所預料一千之個、只差一百吊、金店之足金售價、亦漲至哈洋十三元八角、爲有史以來、未有之金價矣、

呈控商會違法

【吉林】 有額穆縣民人楊威等、在邊防副司令官公署、呈控商會違抗功令、仍設立軍警團隊招待代理店、苛派花銷殃民等情、請令縣取消、並乞懲戒商會、爲抗令者戒、該署批示、已令縣派員恪遵本署前令、勒令該鎮商會、迅即取消官店代理店、以恤商艱云、

六月份均價

【吉林】 吉林財政廳、因現在洋價、平穩、均價自不能過高、昨已通知各機關、六月份永洋、平均價格、爲吉錢二百九十吊、凡徵收機關、均得以是爲標準云、

田賦緩期加罰

【吉林】 吉省十九年度之田賦截徵期、以六月一日爲止、去歲因年成欠佳、催徵甚感困難、各縣商民、紛紛呈請緩期加罰、以舒民難、財政廳核屬實情、爲體恤民人、特准緩期一月加罰、延至七月一日爲截止期、令各縣務將十九年度之田賦、於七月一日以前、督催收齊、以裕國庫云、

人事動靜

【吉林】 吉海路總辦李銘書日前因事赴遼、向主席請示一切事畢、現已返省、長春市公安局長穆長餘、日前因事來省、向當局報告一切、昨已返長、陸軍訓練副監李振聲、因某項要公昨日赴遼、向主席陳商一切、日本東亞學院長大梅三郎、日前來吉、下榻領事館、

調查牲畜稅宜改善

【吉林】 吉省各縣稅捐局、每年春秋二季、爲調查牲畜稅之期、牲畜以鄉間爲最多、因而查收此項捐稅、非下鄉不可、員巡認眞辦理、自然甚多、藉端騷擾、故意刁難者、亦大有人在、於是農民甚爲恐懼、一見查牲畜稅之員巡惠臨、便心中不穩、設饌款待、很怕有錯、當局若能加以改善、農民受惠不淺矣、

整理 國有林

【依蘭】 本邑環境皆山、爲木材特產之區、有福民林業公司、於數年前即私佔國有林區以圖多得採木者之山份、縣長關保搢洞悉此弊、由該公司佔之林區內、劃出若干、歸爲國有云、

捲煙稅 重新規定

【營口】 各捲煙公司、前奉稅務當局、重新規定率則、已將各煙等級取銷、皆箱按其價值、徵收三分之一、該公司早已遵章納稅故捲煙日見漲價云、

微雨滌塵

【營口】 自入夏以來、已降雨數次、天氣尙不稱旱、於昨六日午後三時許、陰雲密佈、微雨滌塵、片刻間即行停止云、

賓香飯莊重建築

【營口】 賓香居飯莊、原設在大平康里、後遷移至老爺廟南市場、營業頗形暢旺、近爲擴張計、於昨動工、重新建築云、

公益澡塘修理門面

【營口】 公益樓澡塘自衛生大華新華各塘歇業後、該塘營業日見興盛、近爲擴充計、於昨將內部及門面、重加修理以圖發展云、

海 兩口 猪到營

【營口】 於昨六日午前、由二界溝蛤蜊街、開來魚船一隻、內載大小海猪二口、一稱江豚其形與家猪無異、皮色油黑無毛、大耳長嘴、頭與猪首相類惟尾係扁形似魚尾、當時停泊於東海關某處、大者重七八十斤、小者重三四十斤、往觀者甚衆、據漁人云、是猪多油少肉、不甚適口、其油頗有銷多用途云、

大官塘水 半就涸竭

【營口】 縣府東側、有大官塘一方、由商會挖設者、南端設閘門、秋間納潮水入內、爲市民取用之、入夏後天雖不旱、但其中潮水過少、半就涸竭云、

東海關專收 洋關船稅

【營口】 自一日裁撤內海關所有常關貨金船貨稅、一律停收、惟東海關係洋關性質、仍行專收進口之外洋貨物等稅云

李局長 赴龍鎮履新

【黑龍江】 本埠財政廳、調將龍鎭徵收局長李柏英、調綏濱稅局、遺缺當委白全華充、而白君因染病、不能到任事、請准短假一月、俾便療養等語、該廳以白全華、既病請假、自應照准、惟前命發表多日、未便久懸、因即另委前巴彥榮酒局長李富山、暫行代理局長職務、昨已填發委任、俾該局長前往接收履新云、

民衆半月刊出版

【黑龍江】 本省所立民衆教育館、主辦半月刊、前經于社長、已將稿件徵集齊全、原擬四月望日、即行出版、嗣因交替、以致延擱、故由現任社長李宗嗣、接辦後、趕急排印、刻已竣事、裝訂成冊、甚屬美觀、日內正式發行云、

武術團來江

【黑龍江】 本埠龍沙公園、近因天氣融和、時候較暖、而往遊者、來往於道路、不絕如縷、所有一般小販、爲與營利之心、皆麕集於該園內、設攤售賣物品、至若評京各劇院、亦皆開演、近聞向在各地、獻技大武術團、綽號小活狐、大車頭、三十餘人、於日前後來江省、擬在公園獻技、現正籌備租地、呈禀請立案、一俟手續辦妥、即行開演、將來該公園必有一番熱鬧云、

女子教養院 擬開墾荒地

【黑龍江】 黑龍江女子教養院、爲籌永久經費起見、特承領克東縣屬、上等毛荒兩千餘垧、欲開墾成熟、作爲基金、詎料該縣地屬荒僻、墾戶難招、故久未辦理、該院近聞克東民戶日見較多、諒殺均見發達、是以教養院擬將地畝調清界限標明、然後再招戶墾殖、並派員赴克東設治局、接洽清丈事宜、一面呈請省政府、諮飭該局設治員、遵照辦理、予以提倡云、

民廳委任視察員

【黑龍江】 省府民政廳視察員莫翦岫、前經省政府、委署巍縣設治局等情、已誌本報、茲聞劉民政廳長、以所負之缺關係重要、未便久懸、當委蔡景康接充、而蔡氏奉到委任狀已到差視事云、

食物昂貴

【秋陸】 本邑自營業稅實行以來、食物照前均漲價一半有奇、商號有貨難銷、民生益復困苦、兩方影響、殊非幸福、其社會當局、亟應設法補救云、

盛京時報營業部啓
[illegible] 徐世英 王廣恩 張復 邵克莊 啓
知
盛京時報營業部啓
王麟 湯尙和 張作相 顧維鈞 吳鐵城 萬福麟 [illegible]
本報支社 電話二一九六五番

大石▶ 大石橋開 營口到 營口開 大石橋到

金▶ 大連開 金州 貔子窩 瓦房店

四洮▶ 四平街開 鄭家屯 通遼 洮南到

吉▶ 長春開 吉林到

安▶ （東安往） 奉天開 本溪湖 橋頭 鳳凰山 五龍背 安東到

北寧▶ 瀋陽開 新民 溝幫子 錦州 山海關 天津總站 前門開 天津東站 唐山 秦皇島

東▶ 由滿洲里開 哈爾濱到 滿洲里開 海拉爾 齊齊哈爾 安達 哈爾濱開 前 後

▲由哈爾濱到海參崴 哈爾濱開 石頭河子 綏芬河 海參崴到 由哈爾濱到長春

哈爾濱開 雙城堡 陶賴昭 張家灣 長春到 前 後

王氏秘製戒烟良藥

本藥善於剷除鴉片嗎啡海洛因巴畢那兒一切的毒質功效迅速百病不犯

價目 大袋現洋一元〇小袋現洋五角

總行遼寧大東關保育堂藥店

代理店

鐘興軍華順德小　場華姑本爾遼　安吉遠
遼德稻門興德　關外廣工審吉　運　房醫堂卅
寧茂香裡盛盛大大德昌業總林雙聚梨東院　興臘
中新村澤廣泰西德升合區站省城　樹升　盤　熬
街　　鬧　關祥東　人義和天熊德德三山遼堡
洪鐘桂欒大福德　　北生盛發德岳泰　岔華陽合
順樓香房北增發稻第市號永祥祥永義滿河民天順
茂東村　關合齋香一場　　　興　郡志書福德
　順　西實　村商實皇日哈直源台戶生店堂
樓德署門東和南小則照屯站濱義公同慶　洮福
南　街外　盛豐西記相義第道和十仁昌西南海
英鐘饅老大　天遼照館盛一外興嶺旅　豐人樓
同樓泰鼎生小合門相　和稻久　德節復盛興
源西報豐泰西堂外館天　香美法泰　縣京順魁
廣館　　關　和　豐保村藥庫祥遼實報　記
大昌　小廣會德興南堂安　房天　中和支營鮮
興合鼎東合文增長市　堡國　成四德陞社口果
順　豐豐齋祥絲　場文興民東東平順　　三局
鼓號天　　房大華華盛商方　街魁興海合
鐘樓　成小福　西美醫齋店派織福　松城成和
樓南大永北興大邊生院　　報嶺泰老守天　升
北貢南　關盛南門　　社下祥達善一永一東

王氏保赤健嬰膏

本藥有健壯小兒身體之功能使枯瘦之兒、轉爲肥胖、常常服用、不生病害、乃家庭不可不備、嬰孩不可一日或離之藥也、凡缺乳喂食他物之小兒、猶宜常服、勉生食火病、其主治特效者、如疳、痞、瀉痢、肚脹、肚疼、嘔吐、積塊枯瘦、虛弱、咳嗽、虫病、其他功能不可盡述、另有詳細仿單（一）

價目 大盒五付藥現洋一元五角　中盒三付藥現洋一元　一盒兩付藥現洋八角

廚房要品

味の素

（味之素）

「這裏兩碗菜・一碗有味の素・一碗沒有・特地試試你的味覺」「唷！這碗菜滋味特佳一定放過味の素的」

C—247

人無笑臉莫開店

「人無笑臉莫開店」。此商場交易中之一大祕訣也。設或因腎經虛虧，血液不潔。勢必愁眉苦臉。令人一見生厭。一人如此。滿座爲之不歡。而全店營業亦大受影響矣。

須知腎爲澄清血液之所。不强，則血不潔。血不潔，則背痛，腰痛，骨痛相繼而至。根本治療。惟有從補腎下手。正告、諸君。速服第威德補腎丸。此乃唯一補腎聖藥。各大藥房均有出售。

第威德補腎丸

大炮台香烟

宜人最是大炮台

另有小號即三炮台出售

CA-889

知難行易

孫總理說知難行易誠千古不磨之論也即如服用小小清導丸數粒可免頭痛頭暈便秘肝火面疹口臭食積腹痛泄瀉痢疾等患其易實如反掌所難者知此丸之確有此効耳然而知之者現已不少矣即如湖南新化孟公市福音堂孫篤生君亦其一也孫君云「鄙人常患胃脘心腹脹痛百藥無効不知如何是好卒因友介紹服用清導丸數粒便利神清其病立愈」清導丸各藥房均有出售或直向上海江西路四五一號韋廉士醫生藥局函購每瓶七角六瓶三元五角郵費不取

有了年紀的婦人

韋廉士紅色補丸是其幸福

劉次卿君太夫人玉照

婦人若非血旺而清足以維持其身體康健則經絕之後每多疾病纏綿

但據環球婦女前此四十五年之經驗知韋廉士紅色補丸實爲若輩此際絕妙靈藥良以此丸補血清血功効神奇血既旺强腦筋壯健而全體機能亦因之活潑於是病者安弱者壯矣

關於此事之實例湖北秭歸法院書記劉次卿君之來書殊有一閱之價值其書略云「家慈年逾七秩卅年前嘗患頭眩胸悶腹脹胃呆後且便秘帶下相繼而起民十五購服韋廉士紅色補丸諸症大減遂喜而耐心守服卒得身體強健帶疾全瘳邇來飲食增加步履便利耳目聰明精神愉快猶勝當年是眞返老還童之藥也曷勝感佩」

韋廉士紅色補丸男女適用如尊處無從購買可向上海江西路四五一號韋廉士醫生藥局函購

特別警告

讀者須知上述之症治愈者乃韋廉士紅色補丸也此丸治癒血虧各症並無他丸能與同功故通經售家以賤值蛋形紅丸彰射究售稱其「價廉而效相同者」切勿置信因製造丸藥加添紅色人人能爲但此絕對不能担保其中所含之原料與韋廉士紅色補丸稀貴神效之原料相同韋廉士紅色補丸去病强身功昭彰著者幾五十年矣是惟韋廉士紅色補丸能爲之他藥則否也故必須購得眞正韋廉士紅色補丸而後可也

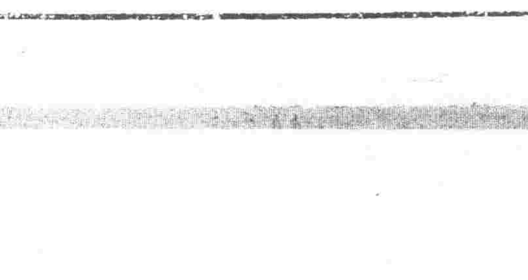

韋廉士大醫生
紅色補丸

痔漏之發源

中醫論痔漏一門、分爲二十四種、雖分門別類、然得病之由不外乎風濕燥熱、醉飽入房、筋脈橫解、精氣脫泄、風盛也肛門[illegible]、[illegible]橫破裂便結者火燥也、有生於肛門內者、成外者初起成瘻、不破者爲痔、破者爲瘡、日久而出膿血、黃水浸淫淋漓不止者爲漏、結在肛門而成硬核者長數寸、痛癢難忍、因循不治則正氣一虧、其發更[illegible]、夏氏化痔土龍散、乃保世傳、主治痔漏一症、百發

夏氏化痔土龍散

以上各症初得之時最好服夏氏化痔土龍散 頗有特效有服一盒斷根者、有服三盒而始見效者、不

夏氏化痔土龍散服法

每日服兩次、每次由一包至五包白水送下、忌 禁忌辣性、未破結核者、必須服夏氏化痔土龍散、倘如已破成瘡、戮此藥解毒者、內中濃熱太盛、速內服夏氏化痔

此藥在北[illegible]施送數十餘年、治愈者何止恆河沙數、近年來原料大漲迫不得已、而收藥資、一料兩大盒、大洋拾元、半料一大盒、大洋六元、外埠購買者外加寄費兩角、洋壹元、即寄不悞、

地址 遼寧商埠南二經路政善里二〇四號 夏福興堂謹啟

神皋雜俎

悲壯的甘地 (五)

(漱塵譯)

▲回印兩教徒的紛爭

不久之間。甘地便由朱木伊拿監獄。移到耶勒塔的監獄。他在獄裡。給朋友的信上說。『監獄是我的休息所』

事實上。監獄的生活。誰也不能說不痛苦。然而羸弱的甘地。擔負着三億二千萬同胞的運命的責任。不眠不息的去活動。比較監獄的生活。或者更苦痛。也未可知啊。

但是監獄奉政府的命令。對於甘地。特別的優待。一切食物。比較普通的囚犯。都精美高貴。甘地辭謝這種待遇。對獄吏說道。

『其他同志。和我不同樣的待遇。我一個人。獨享珍饈。實的在食不下咽。請給我和其他同志同樣的飯菜好了』。

典獄長給予甘地山羊乳。甘地說。山羊乳。價太貴了。請改給牛乳吧!。

甘地的刑期。雖然是六年。但在入獄的第二年。就因身體太弱。得了重病。英國政府。乃釋放出獄。甘地遂移入醫院受醫士的手術。

當甘地出獄之時。縱然經此挫辱。而他對于不合作運動。並不稍抱悲觀。最使他痛心疾首的。就是回印兩教徒之爭。日益激烈。

在印度。回印兩教徒。常有互相反目之事。每次傾軋。都演出流血之慘劇。

甘地受診後。就在芝夫的鄉間。靜養他的身體。這時印度的北部。回印兩教徒。衝突益烈。流血的報告。天天的不斷。紛爭的情景。漸有擴大的傾向。

甘地對於同胞的軋轢。異常的憂慮。無論是從政治上。從宗教上。都是使他認爲最寒心的事件。況且放着眼前的敵人不去抵抗。還要同室操戈。自相殘害。印度的前途。眞是不堪設想了。進一步說。他從政治上的見地。無寧說他不如從宗教上的見地。深而且厚。兩教徒紛爭。互相辱罵。以至於斷頭流血。絕非神的意思。充滿人類愛的甘地。看見同胞的慘殺。爲能坐視不救呢?。

甘地不顧身體的衰弱。想親自赴北方。鎭撫他們的爭鬪。當他要出發的前夜。他的弟子有名的女詩人逸慈女士。給他來信說。

『他們的爭鬪。無論是怎樣的鎭撫。演說及訓戒。都沒有絲毫的效力』。

甘地接信後。北行的事。暫行中止。

▲特里的大斷食

這時兩教徒爭鬪。益形惡化。流血和大暴動的事情。更勃發而不可遏止。就中西北國境喀巴特地方。爭鬪尤烈。宗教的憎惡。已竟達於極點。這樣的狀態。恐非人力所能挽回的。

甘地住在特里市。日多祈禱。求神的幫助。有一天的晚上。他對於這個問題。打通障碍和黑闇。而得着前進的路。

他於翌日。就不顧身體的衰弱。決心作二十一日間的大斷食。他以爲同胞因宗教的憎惡而演成斷頭流血的慘劇。是犯了很深的罪過。替同胞去贖罪纔實行斷食。爲的是請求神的諒宥。

甘地的住處。在特里市郊外的山麓。附近有擁塩夫競技場。很氣派的英國人。坐着自動車到這裏來消遣。從甘地的住宅。可以直望競技場。那時爲同胞贖罪而斷食的甘地。和眉飛色舞的競技者。互相印映。該有多們奇妙。

甘地在病中斷食的事。傳遍印度全國。各地的友人和弟子都到特里市來慰問。

斷食的第二日。甘地的近友英國宣教師安竇留氏諫道。

『君冒生命的危險。做無理的努力。恐怕徒勞吧!』

甘地很堅決的答道。

『我對于神的信仰。非常的堅固。那麼 的斷食。神 一定會知道的』。

斷食的第十二天。甘地益發的衰弱了。兩位看護的醫士。再三以生命的危險。向他的友人報告。

他的友人。又向他勸告。這日。正是甘地沉默之日。他爲答覆他的友人。在石板上寫道。

『我只有信神而已』

他的友人。更苦苦的勸告。甘地又寫道。

『諸君。忘了祈禱了吧!』

那晚。他的友人。很替他擔心。次晨。甘地的元氣。又恢復了。仍保持最後的光榮和勇氣。終之。二十一日間的斷食完了。而甘地的精力。反倒健旺起來。他的衰弱的身體。竟博得最大之勝利。

甘地的精神。是這樣的偉大。回印兩教徒的爭鬪者。聽說甘地爲他們而斷食。兒至二十一日之久。都感悟流涕。停止頑強的鬪爭。而和睦團結。抵抗敵人。

數年之後。又有今次之反英運動。甘地受印人的付託。再出指導。我們若追尋甘地的前期運動之堅苦卓絕。固無怪他有這次的成功。

(完)

小說 [illegible]伯爵

第五十五章 (五九〇)

法國大仲馬原作 儒丐穆辰公意譯

夫人這一些話。哀痛極了。而且不怨旁人。只責自己。認爲天罰之所當然。伯爵本想前來安慰夫人一番。誰想不但不會與以安慰。反倒益發添了悲哀。這怎麼好呢。伯爵只得百方贊解。幾於舌敝唇焦。無奈夫人終是不快。很悲感的說。我的罪太深了。無論到多怎。也不能有樂了。倒是趕快死了。轉爲得計。不過苦未受完。神也未必教我死。今後我惟有皈依神前。以老尼生涯。盡此餘生便了。伯爵見說。知道無法勸勉的了。只得歎息言道。好罷。我們再圖相見。夫人見說。用淚眼把伯爵看了看。意思說。再圖相見麼。那除了在天上相逢了。早已三步。兩步跑到樓上去了。伯爵無法。嘆息一番。只得獨自出門而去。腳步比來時遲重多了。並且思潮起伏。悵惘異常。低着頭。向碼頭頭送信步行去。不一時到了海邊。幸喜岸旁小舟。猶可僱用。因點手叫來一隻小舟。向那舟子說。我要敵伏要塞看看去。說着。跳上小船。舟子搖櫓。向海中蕩了去。此時海面無風。波濤不起。可是伯爵心理的一切新舊感想。激成巨浪。比那海上風波。尤爲劇甚呢。因爲心房的鼓動。好似自己都聽見了。這時小船已行至西班牙村外的海灘上。回想當年被捕時。也是乘了這樣小船。由憲兵衛兵前後擁護着過此海灘。時值深夜。遙見村中一點燈光。知道那裏便是美爾賽的住居。如今再從舟上看那小小茅屋。已不知去向。不但美爾賽的舊居。偏覓不見。便是當年西班牙村的舊風景。也不可見了。不想事隔二十年。而人事之變。至於此極。但是荒涼的漁村。雖然變了樣子。至於本身這一段綿綿恨事。便是海枯石爛。恐怕也不能變更的了。想到這裏。早已低頭沉思。忽聽舟子叫道。大人。到了敵伏山下了。伯爵見說。爲之一驚。連忙抬頭一看。只見敵伏的山巖峭壁。已自聳立面前了。伯爵一見這個惡山。差不多和見了不共戴天之仇一般。當下把四年多的土牢生活。歷歷兒上心來。暗道。美爾賽夫人之末路。威福爾一家之滅亡。在我還以爲復仇太過。今見此魔窟。我的復仇果爲已甚麼。想到這裏。那悲天憫人的婆心。已然消了一半。

新文學運動的回顧 (五)

(第一高中吳錫文)

四。文學運動的兩股洪流

!浪漫主義的文學運動。

自然主義的文學運動。

在文學運動的高潮裏。同時湧現出來文學運動的兩股洪流。這兩股洪流便是浪漫主義的文學運動和自然主義的文學運動。

這兩股洪流的確是在五四同時掀起來的。決不可分裂開來看。縱然它們以後各向個的發展的路上去。

這裏我先說浪漫主義的文學運動。

開頭我們一句也不說。但要想知道怎樣的才能產生浪漫主義的文學運動和倡道 者當作家。我們必得看下面的兩段。

(A)階級背景。

這兒我想不多說廢話只看華漢的這段吧!

『滿淸未亡以前。中國的士紳階級。在經濟上在政治上都是一個居於優越地位的階級。所謂士。便是當時那些秀才。舉人和翰林。那些所謂士大夫階級。所謂紳。便是那些地主。財主和田主。那些所謂地主階級。士紳和有機的合融來便是當時的貴族地主階級。在帝國主帝經濟侵略的過程中。這一士紳階級的上層受了帝國主義的御用變成了政治上官僚買辦和經濟上的鉅商買辦。大多數的下層在商品經濟掠過農村的過程中。漸漸的陷於沒落的地位。辛亥革命成功。喪失了他們政治上和法律上的特權!開科取士廢止!由這一階級出身的子弟。便想由新的路線去取得一條做官發財的捷徑。於是。讀洋書。說洋話。跑洋國。進洋學堂。洋秀才。洋舉人。或洋翰林。將來才容易陞官發財。發財做官。不料帝國主義的毒爪由深深的抓碎了農村。歐戰時期。從前他最小視的俗物。下流東西也漸漸的抬起頭來。把他們的經濟地位更摧毀到一個殘敗不堪的沒落的地位。再來一個年年的軍閥戰爭。這一廣大的階級層直走了一個迅快沒落的過程中。簡直沒有翻身之一日!』

由上段的話我們可以曉得。這一階級的前途。也只是那樣的陰慘。那樣的暗淡。因此。他們也只好幻滅。只好悲哀。只好發鬱。只好悲憤。張開眼不敢想自己的前途。閉着眼不忍自己的過去。在鄉村裏。只好吃鴉片。嫖土娼。在城市裏的。只有喝酒精追女人。逛窰子。發牢騷。甚至還要來一個痛哭流涕。

尤其是這一階級在五四之後和五卅之前簡直更走到了他們的沒路窮途。他們的境遇是異常的慘淡。

在當時普遍於全中國青年的心理的苦悶和愁悲。表現在形式上的頹廢和墮落。大多數都是這一階級的應有的變態。他們最急切需求的是這 三件實貝。名譽。金錢。美人。但已至沒落。何處取得?

因爲他們需要的三件實貝旣得不到。所以除了苦悶。嘲罵世俗。牢騷滿口而外。唯一的辦法。唯一的出路。只有發傷而自殺了。

階級的背景是這樣的!沒落的士紳的前途。旣是那樣陰慘暗淡。絕望悲觀。他們的生活又是那樣 的頹廢墮落 消極浪漫。難怪他的藝術上的代言人要嘲罵世俗逃避鬥爭。而高叫爲『藝術而藝術』。反對藝術上的功利見解了。

易經引義

(陶明濬)

進退利武人之貞

初六以陰居下。爲巽之主。卑巽失之於太過也。故其之爲德。以順爲上。以柔爲道。然柔之太過。則不復能自立。順之太過。不復能自持。君子而如此。則遇事必至不能決斷。遇難必將委曲逃避。以之立身。必披靡而無骨氣。以之制事。必權亂而無統紀。以之爲國。其不至於上恬下熙。以抵於亡者幾希矣。巽之爲德。非不可行之也。純乎巽。無他道以濟之。其勢必頹而不振。如一人之身筋骨不可少之物。然純乎筋肉。而中無骨幹。尚得謂之人乎哉。人之行事立身。必剛柔二者兼濟。當用剛必須用剛。其中有柔在。則不至於折也。當用柔亦必須用柔。其中有剛在。則不至於靡也。今初六之爻。巽之太過。無他道以劑之。必至於披靡不振而後已。進退者。定其受病之深。而不能成事之所由也。其心未嘗不思進。然然有所畏而不敢。未嘗不思退。然有所疑而不忍。人之有此病者。十人之中。幾占其五六。國事之所以無望也。性太柔懦之人。其中心未有所疑。當事不能立斷。若然不止事一無所成而已。即保其身。安其位。亦正不易。世間萬事。其成敗安危。皆有一機。一彼一此。必其人之明。足以察之。其人之識。又足以決之。見得到。未有不立時即行者。少一躊躇。則安者亦化爲危者。亦不免於亡矣。柔而失中之人。事事思求萬全。將進而不敢。思退而不甘。若然。必入於危機而後已。非天之有意亡之。事之有意迫之。難之有意乘之。災之有意臨之也。乃其不明斷之過。有以自取之也。自古以來成大事者。未有不成於決。自古之敗亡者。未有不敗亡於不決者也。利武人之貞。武人又何必有所取。取其能決斷而已。從來成業者。武人居多。以中國歷史而言。不純乎武人者。帝王之中。不過光武先主梁武數人而已。甚哉武人之決也。要必濟之以正也。

小說 屈原 (一六七)

(小天)

便向許壽女婆分別敬禮。許壽一看。一點並不認識。未免發悶。女婆曉得他們是多年長別。一定早忘却了昔年的面貌。當即把這個農夫的往事。很簡單的告給了他。許壽覺得彷彿隔世。不禁笑了一笑。一面向農夫交談。一面隨着牛車走向屈原的家宅。這時樂平里前的兒童。發見道上有昨日談話的老頭兒了。一個一個的都跑向梧桐樹下。對着村中父老們報告許壽與女婆回來的消息。屈家村的老大家正在那裏談論許壽對於屈原盡心愛護的事情。聽得許壽與女婆走到村外了。大家個個全走向水泡東方鵠立歡迎。許壽與女婆走的漸漸近了。大家一看。女婆滿面愁容許壽衣服襤褸。儼然是一個乞丐。腰間還結着一縷已經污穢的白布。老步踉蹌。精神萬分的頹唐。都不覺大失所望。也明白了屈原定是不在人世。個個如同冷水澆背。頭髮根兒緊了幾緊。女婆見着了這些父老。不待說話。便放聲大哭。許壽垂頭落淚。鼻端老涕。更是不斷垂滴。大家今日午間還以爲許壽歸來。或者是報喜信。大約屈原是被起用。早已回京了。現在滿心的歡慰。全成了夢裡的虛幻。也都隨着女婆許壽。且歎且哭。四十幾歲的農夫當年到郢京之去當兵。原來是因着屈原被疏時候在村中演說。謂楚國人人都該爲國宣勞。他激於義憤纔應徵前往。如今他戰場餘生。在喪師辱國之後知道屈原死去了。實比別人慟得厲害。同時更大罵皇帝與皇弟子蘭。直至走到樂平里屈原家的門前也未能休。屈原的女兒雖是一個婦人。始終不改閨秀的氣概。聽說姑母與許壽來了。只當父親回京。不慌不忙的抱着小兒迎至水泡的附近。看看許壽與女婆的哀泣。早已曉得父親必是變生不測。心血激動得幾乎要把她的肝肺完全崩裂。立刻有些頹倦。女婆與許壽只顧悲痛。不顧與她談話。他們一群人中。除了屈家僱人夥計皺眉長歎之外。大家都隨着走入屈原的宅中。個個垂問屈原死去的眞相。許壽看着這時已無再給屈原諱言的必要了。當着燈下把屈原放逐江南以迄投江的情形。整個說了一番。村中的父母被此越聽越替屈原可惜。越說越替屈原可憐。有的說。當年老大夫被疏回家。我們請他老不要再管國事。他偏不聽。卒至被放江南。困居九年投到江中。有的說。老大夫天生要當忠臣。他不投江也免不了斷頭。他老念這般愛國愛君不顧自己呢?

(未完)

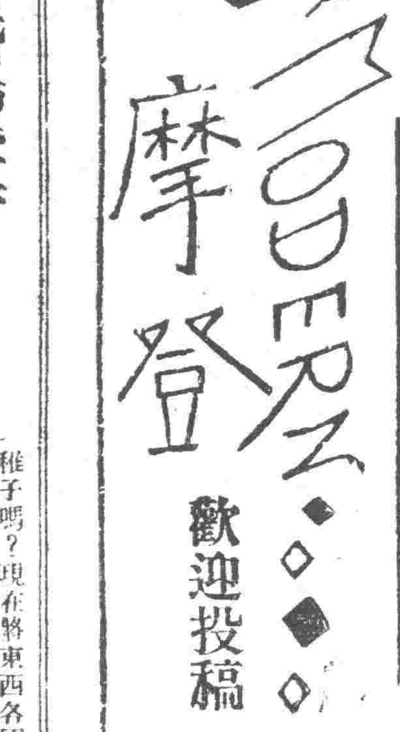

三種結婚標準

(寶如)

婚姻的美滿。可以直接影響家庭的快樂。人生的幸福。間接可以影響倒國家。社會的發達。民族文化的進退。所以婚姻問題。實在是現代負有家國責任的青年。所必須愼重考慮的。我們假若略微往意一點。報告的社會新聞。就可知因婚姻問題而出亡自殺的青年。實占死亡統計中十之七八。設若中國青年多因此而犧牲。則國家前途的責任。豈不是要界諸老弱稚子嗎?現在將東西各國人士對於結婚事前的準備!就是根據!定的標準。去求終身的伴侶!寫在下面以備國人的參考。以減少青年的煩悶和走入歧途的危險?

(一)瓦特生氏(A.E. Watson)的標準。

(一)互相的愛情百分之二十
(二)生育的康健百分之二十
(三)教育和知識百分之十
(四)道德和性情百分之十
(五)思想與能力百分之十
(六)經濟的能力百分之十五
(七)法律的關係百分之十五

(二)美國物質文明雜志(Physical Cultuie Magan Zi)測驗的結果

(A)理想的丈夫。

(一)健康百分之二十
(二)財產百分之十九
(三)父道百分之十八
(四)外表百分之十一
(五)性情百分之八
(六)教育百分之八
(七)品行百分之六
(八)治家百分之七
(九)服裝百分之三

(B)理想的妻子

(一)健康百分之廿三
(二)容貌百分之十四
(三)治家百分之十二
(四)性情百分之十一
(五)母道百分之十一
(六)教育百分之十
(七)管理百分之七
(八)服裝百分之七
(九)品行百分之五

致劉君書

少年失路。遠地他鄉。終日寂寞的我。酒酒解悶。看報爲歡。二十九日看見了盛報摩登欄內載有我君的文字。不覺爲君生感。以我君的志願。含塵世於天涯。訪蓬萊於海角。此稱淸高的妙想。實在出乎俗子的腦海以外。敝人從民十六年秋自文學轉入武校。作軍界的生活四五年了。世風的惡流挫青年的銳氣。社會的黑暗滯少年的進展。尤其是軍界的生活。比較他界更烈。凡人有目共見。有耳皆聞。想我君自文學後。就自由的入商界中如何的苦惱也不致垂染的。我君又以爲很好。要以小說爲迷。此種無評的閒書。也有失志同胞。藉此傳情。以爲解悶的玩品。或猜高的隱士。看見社會的弊端。其自己無拘的心潮。發揮自己的意志。因感而著。也未嘗不有的。我君旣有高小的新學。不要受是拘泥。請您要打消遠遊的淸思。或者我君看着現今社會潮流不古。各界的黑幕可畏。青年的團體難以插足。可是蘇子說過。『君子所取者遠。則必有所待。所就者大。則必有所忍。』我君如若遠遊名山大川。廣其所學。以爲後日鵬展之需。以君的年 力學識敵人 極表贊許的。總希我君本着無畏的毅力。百折不回的精神。排除前途一切的障碍才好。試看今日的。世界各國。名爲和平相待。我國何嘗得點自由。我中華二十年的民國。人民何嘗得點安枕呢。正所謂苟延殘喘的國。睡獅酣烈的民。外則強鄰壓境。內則戰爭頻仍。我輩青年旣爲國民一份子。今日的國勢。已有不堪回首的哀容。古人說過『國家興亡匹夫有責』。若是我國的興亡。凡我青年更不能推諉的了。何況我君受家庭父老的恩養。受國家學校的植培。如要作『高山爲舍月星爲伴』的淸樂。父老的牽念。將何以安慰。國家的栽培。將何以酬報呢。敝人雖屬失路的青年。尙思養精待機作相當的進展。蓄銳以爲國家將來的供獻。請君要重整大有爲的精神造國家的進展。謀我同胞的幸福。可是我君報訪同志。敝人不能隨先生的淸高。作遠遊的樂事。我是好友的人。凡與我年相等的全添我親近的思潮。況君與我又有同姓的可親呢。尙希惠我通信處以便魚鴻傳音。作他日携手互助社會的深交。伏希記者先生披出。以全敝人的小意

此致劉君幻塵及編輯諸先生惠鑒 字飛自錦某公館寄

良宵說古

(夢萍)

▲龜祟

襄平李苦存君。自言其年十四歲時。偶過一溪。見一龜。大如覆盆。浮水而不動。戲拾磚片投之。中其背。槖然有聲。遂沒。李亦歸家。忽瞪目咋舌。兩手伸出作鷄爪狀。家人大駭問之不答。恐其中風。扶而使臥。儒立不肯少臥。良久厲聲曰『我黑靈大王也。從南比。偶游戲水中。爾何人斯。敢以磚石擊我背。今痛猶難忍行當索汝命』。言已距躍跳躍。聲言覓刀。家人益駭。環而集之。李力大於常。一手可格數人。後集人十數。始得而縛之。李猶擺脫。喧嚷不已。經百計哀求。許以祈禱。焚以楮鏹。一亦略無回意。自是病若狂。見磚錢。必取以自飾。終無安帖。其母憂甚。延方士巫覡禱咒之。終無效。李日就羸瘠。奄息僅存。猶復批頰撞頭。號噪不止。李有戚某爲千山道士。偶以故至。見李驚曰『此怪甚也。某處破廟有擷頭丐。術甚奇。何不請之』?父母從其言。丐未至。病者已知。曰『彼雖有術。其奈我何。當與之較手段看誰勝也』。家人俱爲巧婆。而丐來。病者在內曰『吾去吾去』。遂嗔然倒地。丐至門。張目四顧。此曰。何物惡妖。在此禍人。尚欲逝耶』?袖中出小甕望空叉之。已而奔向屋隅。又奔向中門。漸追至李室。病者斃然與。長跪求恕。丐怒曰『爾無故投人。幾至於死。尚欲與我決勝?乎口誑人財。騙人物。千般伎倆。何處去哉』?李涕泣曰『冤哉言乎。小妖力淺。安敢與仙人較。祇李某石傷我背。一時氣忿。欲就彼噉一碗飯。平日亦未嘗騙人。特執迷者。自墮術中。有慧人。我厚不能相犯。今我輩到處皆有。仙師何獨尋我一人耶』?丐不聽。擊向之旋轉不已。李毅悚戲慄。吱吱作聲。不復言。少頃視其目漸瞑。即有旋風一縷。與出室外。一聲。命家人尋索之。於廚中得死龜一頭。帶血提出。丐指笑曰『汝蠢然一龜。本無所能。乃亦如此害人。昔日之雄。而今安在。何不斂却本來惡相耶』?乃命煎膏與李食之。病隨霍然。

夢萍曰。青樓傖父。名之爲龜。其情形實相符也。縱有伎倆。不過暗用其計。亦無有如黑靈大王之用強。龜而自強。老醜精矣。到處皆有。安得延丐仙悉斃之哉?噫!

小河沿竹枝詞

(草草勞人未定草)

余本勞人。不慣閑居。每于公暇悶坐無聊。惟有拈句自遣。尚可消此長晝耳。但愧不文。又難脫俗。只得將計就計。信口哆來。信筆書就。錄遞貴社。藉塡報欄。可爲腐儒學究。醒疲。不避新學。家安羅也。

東郊名勝在城東。萬眼寒泉四面風。當夏納涼無限好。可憐市雜其中。

寒泉澈骨夏猶冬。落葉田田翠疊重。貼水鴛鴦知戀愛。卿卿我我態從容。

泉湧寒同五月江。岸依草閣泛花艭。夕陽簾鼓笙歌裡。嬾聽坤伶賽賽腔。

茉莉齊將大廈支。繁囂竟侍夕陽時。納涼到此人如海。樹入凝香暑不知。

路草如茵踐翠微。萬泉蓮葉碧成圍。紅男綠女連翩至。酒地花天樂忘歸。

萬泉河上我觀魚。知樂莊周道悟廬。綠柳紅蓮靑草岸。有人垂釣有騎驢。

堯天舜日羨唐虞。倚俐時髦笑我愚。賃坐花船男女雜。小河沿上在昂頭。

無邊新綠草苗齊。荷葉如錢點碧溪。更爲遊人破俗耳。樹林深處鳥嗁啼。

悟淨室謎語

(吳之章)

上巳節(唐詩一)三月三日天氣

產業契約之一(古名人一)田單

詞草勝過東坡(古名人一)蓋蘇文。

狗在洞下(字一)突。

俄(字二)已他。

道仙家之 者(字一)鐘。

三月廿八(字一)期。

燈花(影戲目一)火裏英雄。

陰陽河(西藥目一)日月水。

開破堤土斷(字一)鹽。

廣告

洮昂鐵路局工務處招標廣告

爲廣告事查本局現擬招商標修改業嫩江大橋工程項內製造鋼筋洋灰搭打搭及修築橋墩等工程定於七月一日上午十時在本局當衆開標如有願承包者務於期前速到本局工務處或瀋陽大西門裡成平里胡同齊克材料轉運所交納圖樣標單費現洋拾元領取各該件連同投標押欵現洋五千元(銀行現期存條亦可)投標爲要其投標押欵中標者即移充工程押欵未中標者如數發還至標單圖樣費無論中標與否槪不發還恐未週知特此廣告

七世家傳秘方 嬰兒大救星 市政化驗許可

敬啓者敝人本博愛之誠普濟之旨監製之嬰兒救星三種奇藥確係家傳七世秘方百發百中屢試屢驗眞有起死回生之效非同世上各藥商之普通藥品可比亦非敢效庸俗靠以平常藥品固美其名張其詞信口赤黃希圖漁利欺人誤人也用過者當知吾言不謬患者諸君幸勿交臂失之再本藥房祇此一家並無分號有欵購者祈逕臨報端所載各售處或函知本藥房購取庶可免不肖等僞造漁混之弊

嬰兒消疳散 主治食積內熱咳逆腹痛嘔吐瀉痢面黃肌瘦久服能令嬰兒肥胖不論有無疳症瘦弱小孩通可適用

平熱散 淸肺 主治驚悸失魂肺熱咳嗽促氣喘胸脹身熱午後發燒一切抽搐痘瘄及四時不正之瘟病統爲肺炎咳嗽之良藥也

止痛膏 常能提升嬰兒氣弱一貼管保斷根凡小兒腦痛泄瀉以及女子下部寒盛服久不受孕貼之都能奏意外之奇效

遼寧分銷處 日站茂林飯店 大街興隆德、小西關胡同福增合、大西關 市場信元長絲房、中街吉順隆絲房、大東關大德祥、北 和、大北關恒興源、小東關同興 總發行處 瀋北郎家寺清眞孟九藥房 外埠函購郵費另加一成

本藥房新設診療特聘醫師專診各科病症注射各病藥針優待患者起見內服外用藥品等均收藥本絕不失言

注射 六零六 九一四 一二零六 來司卿 霸爾散 肺病藥針 只收藥本 貳圓

診療 內科 外科 花柳 皮膚 淋病 小兒 婦人 耳鼻 咽喉 泌尿 接骨 神精 眼科 等症

歐美藥房西號 遼寧鼓樓南路東中國電話四七六一

夏季 南方衣料備齊

新由外洋運到膠基紗花玻璃紗法國綢富士綢花富綢麻紗高麗布各種花邊等無不俱備品質精良花樣奇新價格低廉望各界惠顧諸君駕臨試購無任歡迎

遼寧日站市場北門東首 丸見屋絲房謹啟

西總路 瀋陽電影院 七緯路

六月九日十日『星期二星期三』連演二天

天下馳名女明星波蘭王子夫人 波娜奈格麗主演 登峯造極之香艷滑稽著名佳片

情餤

波娜奈格麗之在影界、猶我國陳德霖老闆之在劇場、女士前與賈波林及飛來伯約翰巴里瑪等齊名於時、每星期新金萬元、而李察洗克斯及李麗吉舒各大明星之薪額還次一等、近年已與波蘭王子結婚、不復現身銀幕矣、兹客有來函要求選演波娜奈格麗佳作者特選此片、以應雅命、祇演兩天、勿失機會爲荷

下期開演 餘後殘生

站名				
大連開	[illegible]	[illegible]	[illegible]	[illegible]
周水子	[illegible]	[illegible]	[illegible]	[illegible]
金州	[illegible]	[illegible]	[illegible]	[illegible]
普蘭店	[illegible]	[illegible]	[illegible]	[illegible]
瓦房店	[illegible]	[illegible]	[illegible]	[illegible]
熊岳城	[illegible]	[illegible]	[illegible]	[illegible]
大石橋	[illegible]	[illegible]	[illegible]	[illegible]
海城	[illegible]	[illegible]	[illegible]	[illegible]
湯崗子	[illegible]	[illegible]	[illegible]	[illegible]
鞍山	[illegible]	[illegible]	[illegible]	[illegible]
遼陽	[illegible]	[illegible]	[illegible]	[illegible]
蘇家屯	[illegible]	[illegible]	[illegible]	[illegible]
奉天	[illegible]	[illegible]	[illegible]	[illegible]
鐵嶺	[illegible]	[illegible]	[illegible]	[illegible]
開原	[illegible]	[illegible]	[illegible]	[illegible]
昌圖	[illegible]	[illegible]	[illegible]	[illegible]
四平街	[illegible]	[illegible]	[illegible]	[illegible]
公主嶺	[illegible]	[illegible]	[illegible]	[illegible]
長春到	[illegible]	[illegible]	[illegible]	[illegible]
長春開	[illegible]	[illegible]	[illegible]	[illegible]
公主嶺	[illegible]	[illegible]	[illegible]	[illegible]
四平街	[illegible]	[illegible]	[illegible]	[illegible]
昌圖	[illegible]	[illegible]	[illegible]	[illegible]
開原	[illegible]	[illegible]	[illegible]	[illegible]
鐵嶺	[illegible]	[illegible]	[illegible]	[illegible]
奉天	[illegible]	[illegible]	[illegible]	[illegible]
蘇家屯	[illegible]	[illegible]	[illegible]	[illegible]
遼陽	[illegible]	[illegible]	[illegible]	[illegible]
鞍山	[illegible]	[illegible]	[illegible]	[illegible]
湯崗子	[illegible]	[illegible]	[illegible]	[illegible]
海城	[illegible]	[illegible]	[illegible]	[illegible]
大石橋	[illegible]	[illegible]	[illegible]	[illegible]
熊岳城	[illegible]	[illegible]	[illegible]	[illegible]
瓦房店	[illegible]	[illegible]	[illegible]	[illegible]
普蘭店	[illegible]	[illegible]	[illegible]	[illegible]
金州	[illegible]	[illegible]	[illegible]	[illegible]
周水子	[illegible]	[illegible]	[illegible]	[illegible]
大連到	[illegible]	[illegible]	[illegible]	[illegible]

本報 每份現洋一分　每月現洋六角　▲外埠連郵費　每月現洋七角　半年現洋四元　全年現洋七元

贈送 鹿胎丸

調經種子　萬試萬靈

天下第一 婦科秘寶

發明 世界第一婦科聖藥，冷香鹿胎丸，乃擇取壯年牝鹿胎配以世界珍貴藥品，聘請藥物學專門大家，以最新科學之原理，補取鹿胎內之胚胎，除配製以成之者，久蒙全世界婦科著名醫學諸大家，多年試驗，保稱有效，認為當今世界婦科百病上之藥，因此風行全世界到處歡迎，人人信仰，所治婦女經血不調，久不受孕，赤帶白帶，腰腿痛疼，產後危疾，一切女勞婦科百病，莫不藥到病除，百發百中，萬應萬靈，曾經政府立案註冊，以及世界醫學藥學諸專門大家，化驗證明有効，及各界來函感謝，一且有效證書等，數萬餘份，不及備載，而此冷香鹿胎丸，主治婦女，百病之神奇效力，不言而喻矣，今將（冷香鹿胎丸）主治效能，略記於下，

●一治子宮寒冷赤白帶下
●一治經行腹痛或有成塊
●一治結婚多年久不受孕
●一治氣虛虧血咳嗽痰喘
●一治因氣而得胸膈膨悶
●一治七徵八瘕腹成塊病
●一治經血不調氣色不正
●一治身體軟弱飲食少進
●一治頭迷頭痛心忙心跳
●一治腰腿痛疼四肢麻木
●一治每逢有孕連傷數胎
●一治各種勞病年後發燒

特長

婦科聖藥，冷香鹿胎丸，專治婦女經血不調，錯後經脈，閉止經來腹痛，色氣不正，赶前或後發燒，子宮寒冷，赤白帶下，腰腿疼痛，或咳嗽，不能安睡，心跳心熱，自汗盜汗，飲食少思，以上各症，或子宮有病，不孕或墮胎，產後腹脹，服之無不立效，次年生產，藥力絕大，數萬試驗，誠婦科第一聖藥也，

贈送

本藥房由上海包銷冷香鹿胎丸，為紀念開幕，以昭信用，本特別犧牲五千盒作贈東省仕女之用，不顧原本，而便推廣，凡於贈送期內，買冷香鹿胎丸一盒者，即送一盒，買半打者即送半打，贈完即不再贈，

價目 每盒四元半打廿元買一盒送一

遼寧鼓樓西路南 金城大藥房啓

馮氏斷癮救苦金丹

商部註冊　靈芝商標
中央衛生試驗所化驗全國禁煙委員會張主席題贈（除惡務盡）
天津特別市 衛生局化驗註冊 展覽會得特獎（一百分）
直隸省長傳諭嘉獎▲山西省署核准備案▲社會局出示保護▲太原警處出示保護▲漢口警處核准備案▲天津警廳化驗註冊▲風行海內六十四年（本堂自清同治七年設立）▲上海商會給證獎勵
此丹專戒嗎啡海龍英等毒　及鴉片煙癮輕者一付用十天重者三付分兩星期用均能和和平平不吐不瀉　痛苦毫無於不知不覺中將癮斷净且飲食驟增精神煥發已呈各省官廳化驗註冊　復經▲天津　煙台　濟南河間黃沙河安國昌黎無錫　宣化涿鹿紹興等五十七處拒毒會試用成効卓著　戒除者指不勝數收到各處謝函証明書▲前曾逐日在天津各報披露每付僅收回藥本　現洋一元本堂為補助拒毒起見　如蒙各縣拒毒會函購者價目尤格外克己以盡濟世之心外埠函購加寄費八分或用

郵票一百十分替代

附郵票二分　本堂發售此丹已歷六十四年　非假市上藉廣告售假藥騙錢欺人者所可比擬是以本堂備有影印功效證明錄如將此報告剪下當即奉閱　郵費八分影印功效效錄承索即付

益世保胎膏 專治婦人小產滑胎一症神效異常百發百中四貼一元

總號 天津 西馬路宣講所前九十四號
分號 天津 法租界天祥市場二層樓上 隆芝堂
▲招請外埠經理處▲遼寧經售處震泰報局
哈爾濱道外正陽四道街口歐羅巴行經理

遼寧 總經理 軍署大街 震泰報館 中日電話 四二一七　三〇六七

吐血咳嗽救星

秘紅丹 專治嘔血咯血溺血一切血症 値此春季陽氣上升而發作者均有藥到病除之特效每袋大洋一元每打十二袋大洋十元

肺病除根藥 專治 咳嗽痰喘氣促腸痛咳痰帶血遺精作瀉凡一切屢醫不效之危症服之無不立愈每袋大洋五角 每打十二袋大洋五元

遼寧省盛 專治腎虛陽萎滑精氣弱神精衰弱腸虧腎寒一切手淫陽萎淋濁腸縮服之均有捷效每料十五元四分之一八元

猴疼散 專治小兒疹後餘毒未淨咳嗽頻頻一切食火上炎而赤嘔吐腹痛煩躁咳嗽痰多服之立效每袋　大洋一元每打十元 趾朴寬中丸 專治胃痛胸脹少痛　腹疼食不消化食入即吐一切胃病不論久新服之立效常服除根每袋大洋一元每打十元

衛生寶散 專治肝胃鬱火上炎 膈膜神昏譫語喘 吐癩疾煩燥氣促頭痛心跳四肢抽搐瘈瘲 一切肝火肌熱溫毒傳染凡有呼吸之氣急服此藥保能立穫奇效每袋大洋一元 每打十二袋大洋十元雙料每袋大洋兩元每打十二袋廿元

瀋陽大西關高台廟胡東同首 杏林春藥店

天然清補丸

內務部衛生試驗所化驗立案　海關通行各埠無阻放行
（一）有白面白丸鴉片嗎啡針等嗜好者服之立見奇效小瘾三天大瘾六天斷淨隨吸隨滅負責身無痛苦無効原款退回
（二）凡有癮人多因煙毒作祟全身欠爽及大便乾燥不思飲食夜眠不安不能早起以致清氣不升濁氣不降氣血不能流通而成煙容久之發生一切疾病 如服此丸立見奇效加請先試用
（三）無癮人服之可亦清補身體寬胸順氣利大便加飲食即小兒心煩癲癇人化服十丸病亦立愈有服過此丸者定知言之不謬每盒二百〇七粒。大洋一元。半打五元九。一打十元。郵費一盒至一打二角。郵票足收不扣均備詳細說明書函索即寄

清熱 敗毒 六神丹

凡藥少而治大病者　無價重藥品豈能有效　故所製造藥品均純用真正藥料不仿造別家牌號此六神丹一種採用地道京牛黃川麝香真梅片等少許藥品豈能立時見效如若不信請各界先為試用

主治各症於下 時邪瘟毒　爛喉丹痧　喉風喉癰　雙單乳蛾　疔瘡對口　發背　腸癰腹痛　乳癰乳岩　小兒急風　花柳等症　無名腫毒　兒童各病　每瓶壹百六十粒每付十粒洋壹元

天津 黃緯路東首鼓樓南 閻氏製藥所 志雲翔
批發總經理處 城內滿站西頭 義發順 四平街 同義
哈爾濱道外正陽街西頭 營口大康里 遼陽
吉林哈錄路馬橋河新泰藥室 ……
新民縣大街裕泰公
長春商埠四馬路泰和藥店　遼陽平康里恩順和

英文滿報

THE MANCHURIA DAILY NEWS

西曆一千九百八年創刊
東北唯一之英文報
消息靈通與論正確
英文滿報總社 大連電話 二三七七三 二七一六番
遼寧日站陽田町八號 英文滿報支社 日電話 四二九二番

清血解毒 KP 喜肥力

凡人之生長皆賴乎血液之過流而血液之過流乃所以健康肢體舒展氣管之關要也故血液稍有虧損體質因之衰弱敵染力繼之而減少外毒遂乘虛而入即醫書所謂血勝毒則敗之血敗毒則勝之實斯理也然毒性不一毒質各異論毒之最烈者莫甚於花柳毒也輕則害及終身重則傳遺後嗣設治之不善即有性命之虞凱輯氏兄弟大醫生洞覩斯情實難袖手故採選上等清血解毒藥材經專門化學藥劑師提取精液毫無雜質藥性溫和而不猛效力宏富而不燥為達和者易於飲服實係清血藥之一大王也凱輯氏兄弟大醫生聖藥喜肥力　係清血解毒無上之佳品此藥功能清理血液洗除週身之濕毒及諸種潰瘡使病者添置白血球增加敵染力發達筋肉活潑血液專能滅逐毒質使毒循序而出不遺根基凡服此藥者定能脫離病域而登壽世非虛語也　凱輯氏兄弟大醫生內服清血解毒喜肥力

主治。清血解毒除濕化瘤。皮膚斑點。梅毒瘰癧。骨節疼痛。獺症肯瘡喉鼻腫。升頂歸後。梅性痔瘡。消瘰腳氣。毒性結核。軟硬痞疾。血分不清。虧氣虧血。男婦各種。癆瘵及婦女花柳梅毒症。或毒性。不孕或因毒閉經。或梅毒化胎。或子宮作潰。或毒串終身不孕。赤白帶下。月信差前差後或終日淋漓不止。以及脫落毛髮。頑毒痔瘡喉痛音啞。毒染耳聾。或梅毒入骨。一經服用。百毒俱消。血液立清。元氣恢復身體繼之而壯設無病用之預防。或疑似之毒症。及直接傳染。間接傳染。均可服用。故西人每以凱輯氏兄弟大醫生聖藥喜肥力均贊為清血解毒誠哉斯言也。

中華代理店

北平各大藥房均有出售	遼寧日站 恒濟堂	千金寨 德泰興	北鎮 福升永	雙城縣 世昌增	通河縣 同發德
天津各大藥房均有出售	遼寧北市場 恒濟堂	梨樹縣 天德堂	吉林 寶升堂	雙城縣 世一堂	甜草崗 新來春
通州 心順成	遼寧中西大藥房	本溪湖 春和盛	樺甸 天益堂	廣台縣 大同仁	灤縣 洪泰成
營口 萬順成	遼寧 和盛泉	安東 仁盛東	吉林 瑞發祥	阿城縣 世昌永	巴彥縣 同發廣
綏中縣 義順成	遼寧 裕慶德	安東 福興東	吉林 育生遠	江省	巴彥縣 信記書局
義縣 東和堂	遼寧 大吉祥	鳳凰城 大德生	吉林 順義堂	泰華西藥商行	海倫 天益恒
錦縣 大增堂	遼寧 萬生堂	蓋平 盛春義	吉林 天益堂	一面坡 德和鈺	海倫 久達長
居山 福金生	遼寧 同利生	大石橋 藥合祥	吉林 世德堂	昂昂溪 育升瑞	拜泉 華昌照相館
秦王島 大藥房	公主嶺 三合公	海城 德增福	吉林下九台 世一堂	安達站 萬春堂	泉 英美煙公司
山海關 永燃昌	四平街 天德堂	大連 天和堂	長春 世一德堂	公主嶺 德泰祥	拜泉 新藥房
煙台 公和祥	開原 德祥原	大連 西崗廣和堂	長春 天和堂	滿洲里 錦茂盛	望奎 中西藥房
興城 福興堂	遼寧 義和堂	西崗 天和藥房	長春 同德堂	呼蘭縣 德和彩	蘭西縣 通聚成
旅順 德興昌	營口 大藥房	大連 華泰藥房	城裡縣 同德堂	呼蘭縣 復合堂	豐樂鎮 大來
旅順 仙芝堂	營口中西 大藥房	大連華西藥房	洮南 德慶仁	綏化縣 和發福	大來 衛生藥房
金州志 大德堂	營口 成億記	鳥凡 慶盛發祥	長春三馬路 中西藥房	綏化縣 聚德西	海拉爾 洪順堂
瓦房店 義藥局	營口義興 洪春堂	橫道河子 天合堂	雞冠山 德厚興	富錦 永生藥房	寧安縣 永生堂
呼蘭河 天和堂	營口 天和堂	熊岳 新泰興	張家灣 德泰增	佳木斯 廣和發	寧安縣 振興堂
海林站 天和堂		范家屯 德慶和	雙城堡 長合發	西集廠 天德堂	寧安縣 萬生堂
呼蘭 會榮祥		清河子 廣生堂		百工藥店	

鐵嶺 德慶合盛　八面城 德慶同　遼源 德合盛　遼源 歐美西藥號　雙城堡 永德堂　大沽 和文記
設無處購買請 駐華總發行哈爾濱 駐外經銷 華西藥 道外泰華西藥商行 藥行立所 不致有誤 每瓶洋一元 每打十二元 角五元五元

代理店 遼寧 大成大藥房 商標登記

橫濱正金銀行

資本金壹億圓　積立金壹億一千五百萬圓　始發額拂込濟
遼寧支店 支配人代理 社宅 電話（日本番號）四九一一番 三三五七番 二三四〇九番
〇〇本店橫濱 〇〇支店出張所
東京、丸之內、神戶、大阪、下關、長崎、名古屋、倫敦、里昂、漢堡、紐約、桑港、羅府、林謝、布哇、歐剛、加爾各答、孟買、阿其坎拿大、南斯加坡、巴達維亞、香港、廣東、上海、青島、漢口、天津、北平、牛莊、大連、奉天、開原、長春、哈爾濱

中國銀行特種存欵廣告

金錢之浪費在所難免今也調政伊始風尚趨於儉約之途本行為協助社會經濟發達起見特設特種存欵五種以副一般人士之希望用特規定如左凡我僑胞曷興乎來

南北滿各分支行

特種活期「零星儲蓄」以平日樽節所餘之款零星儲蓄積少成多可作下列等項正用

零存整付

企業治產　婚喪儲蓄　失業預防　娛老基金　不再按月續存七元七角九分

整存整付

企業治產　婚喪儲蓄　其他基金　可得本利一萬元

整存零付

養老年金　女子學費　遺族卹養

存本付息

養老年金　子女學費　遺族卹養

元又城內設有倉庫兩處日結設有倉庫一處專做皮張豬尾及貨押物欵手續簡便利率從優如承惠顧請至欵行接辦洽商

日本產業最高章 綠綬褒章 御下賜

臭蟲立斃藥粉

退治蠅、跳蚤、臭虫、效力卓著。
購買之時務祈認明豬牌可也
滿洲總代理店 日本賣藥株式會社 大連市浪速町

美味滋養 葡萄酒

赤玉牌葡萄酒

人生於世無論誰何
莫不希望度其快愉生活
此無他即請
常飲赤玉葡萄酒
便可解決其問題矣

五